

SV-Büro Strunck & Meinzer ♦ Thaddenstr. 14 A ♦ 69469 Weinheim

Amtsgericht Michelstadt
Zwangsversteigerungen
Erbacher Str. 47
64720 Michelstadt

Marion Strunck
Dipl. Betriebswirtin (BA)
Sachverständige für Immobilienbewertung

www.BewertungvonImmobilien.de

Datum: 13.08.2025

AZ.: MI 23K2/25

GUTACHTEN

über den Verkehrswert (Marktwert) i. S. d. § 194 Baugesetzbuch
für das mit einem
Einfamilienhaus mit Einliegerwohnung und Garage bebaute Grundstück
in 64760 Oberzent, Langeforststr. 5



Der **Verkehrswert des Grundstücks** wurde zum Stichtag
11.07.2025 ermittelt mit rd.

190.000 €

Dieses Gutachten besteht aus 40 Seiten inkl. 4 Anlagen mit insgesamt 8 Seiten. Das Gutachten wurde in vier Ausfertigungen erstellt, davon eine digital und eine für unsere Unterlagen.

Inhaltsverzeichnis

Nr.	Abschnitt	Seite
1	Allgemeine Angaben.....	3
1.1	Angaben zum Bewertungsobjekt	3
1.2	Angaben zum Auftraggeber	3
1.3	Angaben zum Auftrag und zur Auftragsabwicklung	3
1.4	Besonderheiten des Auftrags / Maßgaben des Auftraggebers	4
2	Grund- und Bodenbeschreibung.....	5
2.1	Lage	5
2.1.1	Großräumige Lage	5
2.1.2	Kleinräumige Lage	5
2.2	Gestalt und Form	6
2.3	Erschließung, Baugrund etc.	6
2.4	Privatrechtliche Situation.....	7
2.5	Öffentlich-rechtliche Situation	7
2.5.1	Baulasten und Denkmalschutz.....	7
2.5.2	Bauplanungsrecht	7
2.5.3	Bauordnungsrecht.....	7
2.6	Entwicklungszustand inkl. Beitragssituation.....	8
2.7	Hinweise zu den durchgeführten Erhebungen	8
2.8	Derzeitige Nutzung und Vermietungssituation	8
3	Beschreibung der Gebäude und Außenanlagen.....	9
3.1	Vorbemerkungen zur Gebäudebeschreibung	9
3.2	Einfamilienhaus mit Einliegerwohnung	9
3.2.1	Gebäudeart, Baujahr und Außenansicht.....	9
3.2.2	Nutzungseinheiten, Raumaufteilung	10
3.2.3	Gebäudekonstruktion (Keller, Wände, Decken, Treppen, Dach)	10
3.2.4	Allgemeine technische Gebäudeausstattung.....	11
3.2.5	Raumausstattungen und Ausbauzustand	11
3.2.5.1	Vorbemerkungen zur Ausstattungsbeschreibung	11
3.2.6	Besondere Bauteile / Einrichtungen, Zustand des Gebäudes	11
3.3	Garage	12
3.4	Außenanlagen	12
4	Ermittlung des Verkehrswerts	13
4.1	Grundstücksdaten	13
4.2	Verfahrenswahl mit Begründung.....	13
4.3	Bodenwertermittlung	14
4.3.1	Bodenrichtwert mit Definition des Bodenrichtwertgrundstücks	14
4.3.2	Bodenwertermittlung des Bewertungsgrundstücks	14
4.3.3	Erläuterungen zur Bodenrichtwertanpassung	14
4.4	Sachwertermittlung	15
4.4.1	Das Sachwertmodell der Immobilienwertermittlungsverordnung	15
4.4.2	Erläuterungen der bei der Sachwertberechnung verwendeten Begriffe	15
4.4.3	Sachwertberechnung	18
4.4.4	Erläuterung zur Sachwertberechnung.....	19
4.5	Ertragswertermittlung	23
4.5.1	Das Ertragswertmodell der Immobilienwertermittlungsverordnung.....	23
4.5.2	Erläuterungen der bei der Ertragswertberechnung verwendeten Begriffe	23
4.5.3	Ertragswertberechnung	26
4.5.4	Erläuterung zur Ertragswertberechnung	27
4.6	Verkehrswertableitung aus den Verfahrensergebnissen	28
4.6.1	Bewertungstheoretische Vorbemerkungen	28
4.6.2	Zur Aussagefähigkeit der Verfahrensergebnisse	28
4.6.3	Zusammenstellung der Verfahrensergebnisse	28
4.6.4	Gewichtung der Verfahrensergebnisse.....	28
4.6.5	Verkehrswert	29
5	Rechtsgrundlagen, verwendete Literatur	31
5.1	Rechtsgrundlagen der Verkehrswertermittlung.....	31
5.2	Verwendete Wertermittlungsliteratur / Marktdaten	31
6	Verzeichnis der Anlagen	32

1 Allgemeine Angaben

1.1 Angaben zum Bewertungsobjekt

Art des Bewertungsobjekts:	Grundstück, bebaut mit einem Einfamilienhaus mit Einliegerwohnung und Garage
Objektadresse:	Langeforststr. 5 64760 Oberzent
Grundbuchangaben:	Grundbuch von Schölltenbach, Blatt 392, lfd. Nr. 1
Katasterangaben:	Gemarkung Schölltenbach, Flur 3, Flurstück 142/1, Fläche 1.496 m ²

1.2 Angaben zum Auftraggeber

Auftraggeber:	Amtsgericht Michelstadt Zwangsversteigerungen Auftrag vom 30.05.2025 (Datum des Beschlusses)
---------------	--

1.3 Angaben zum Auftrag und zur Auftragsabwicklung

Grund der Gutachtenerstellung:	Zwangsversteigerung
Wertermittlungs- und Qualitätsstichtag:	11.07.2025 (Tag der Ortsbesichtigung)
Umfang der Besichtigung:	<p>Es konnte lediglich eine Außenbesichtigung des Objekts von der Straße aus durchgeführt werden. Für die nicht besichtigten oder nicht zugänglich gemachten Bereiche wird unterstellt, dass der während der Außenbesichtigung gewonnene Eindruck auf diese Bereiche übertragbar ist und Mängel- und Schadensfreiheit besteht.</p> <p>Die Bewertung erfolgt aufgrund augenscheinlicher Eindrücke während der Besichtigung (ohne Bauteilöffnung).</p>
herangezogene Unterlagen, Erkundigungen, Informationen:	<p>Vom Auftraggeber wurden folgende Unterlagen und Informationen zur Verfügung gestellt:</p> <ul style="list-style-type: none">• unbeglaubigter Grundbuchauszug vom 05.06.2025 <p>Von der Sachverständigen wurden folgende Auskünfte und Unterlagen beschafft:</p> <ul style="list-style-type: none">• Straßenkarte über Sprengnetter Datenportal• Bauakte (auszugsweise)• Berechnung der Flächen• Bodenrichtwertauskunft• Auskunft aus dem Baulastenverzeichnis• Auskünfte aus Flächennutzungs- bzw. Bebauungsplänen (sofern vorhanden)• Auskunft aus dem Altflächen-Informationssystem Hessen• Immobilienmarktbericht Südhessen 2025

1.4 Besonderheiten des Auftrags / Maßgaben des Auftraggebers

Das Wohnhaus konnte nicht von innen besichtigt werden. Alle Annahmen basieren somit auf den zur Verfügung stehenden Unterlagen. Als Bewertungsgrundlage für das Objekt wird ein (bauzeittypischer) mittlerer Ausbaustandard zu Grunde gelegt. Der nicht möglichen Innenbesichtigung wird durch einen Sicherheitsabschlag von 15 % auf den Gebäudesachwert (rund 31.000 €) Rechnung getragen; dieser ist als Pauschale zu sehen und ersetzt nicht ggf. auftretende Sanierungs- oder Instandsetzungskosten. Es wird ausdrücklich darauf hingewiesen, dass keinerlei Gewähr für den angenommenen Zustand der Gebäude und Gebäudeteile übernommen werden kann.

Das nachfolgende Gutachten wird im Sinne des § 194 BauGB und der Immobilienwertermittlungsverordnung – ImmoWertV erstellt.

Im Zwangsversteigerungsverfahren werden Rechte und Lasten aus der Abteilung II des Grundbuches nicht berücksichtigt. Es wird belastungsfrei bewertet. Sollten solche Rechte oder Lasten bestehen bleiben, wären diese in einer Wertermittlung außerhalb des Zwangsversteigerungsverfahrens zu berücksichtigen. Auskünfte, welche Rechte oder Lasten im Zwangsversteigerungsverfahren bestehen bleiben, erteilt ausschließlich das Gericht. Unter dem nachstehenden Punkt „privatrechtliche Situation“ erfolgt eine Auflistung der Eintragungen in Abteilung II des Grundbuches zur Kenntnis des Lesers.

1.5 Fragen des Gerichtes

Mieter oder Pächter:	eigengenutzt
Zwangsverwaltung:	nein
Gewerbebetrieb:	es wird kein Gewerbebetrieb unterhalten
Zubehör, Maschinen, Betriebseinrichtungen:	wurden nicht vorgefunden
Baubehördliche Beschränkungen oder Beanstandungen:	keine
Energieausweis:	liegt nicht vor

2 Grund- und Bodenbeschreibung

2.1 Lage

2.1.1 Großräumige Lage

Bundesland:	Hessen
Kreis:	Odenwaldkreis
Ort und Einwohnerzahl:	<p>Oberzent (ca. 10.000 Einwohner) ist eine Stadt, die 2018 aus dem Zusammenschluss der Stadt Beerfelden mit den Gemeinden Hesseneck, Rothenberg und Sensbachtal entstanden ist.</p> <p>Ortsteil Schöllnbach (rd. 230 Einwohner)</p> <p>Schöllnbach verfügt über keinerlei Wirtschaftsbetriebe, auch Ladenlokale oder Gaststätten sucht man vergebens. Die arbeitende Bevölkerung ist im Wesentlichen darauf angewiesen, sich als Pendler in entfernteren Orten zu verdingen, auch Einkäufe für den täglichen Bedarf sind mit längeren Fahrtstrecken verbunden. So zählt Schöllnbach wie viele andere Odenwald-dörfer zu den Orten, die massiv unter Bevölkerungsabwanderung, Überalterung und Immobilienleerstand zu leiden haben.</p> <p><i>Quelle: Wikipedia</i></p>
überörtliche Anbindung / Entfernungen:	<p><u>nächstgelegene größere Städte:</u> Beerfelden (rd. 13 km), Eberbach (rd. 18 km), Erbach/Michelstadt (rd. 20 km)</p> <p><u>Landeshauptstadt:</u> Wiesbaden (rd. 110 km)</p> <p><u>Bundesstraßen:</u> B 45 (rd. 10 km)</p> <p><u>Autobahnzufahrt:</u> A 81 (Anschlussstelle Osterburken ca. 50 km) A 5 (Anschlussstelle Heppenheim ca. 45 km) A 3 (Anschlussstelle Rohrbrunn oder Aschaffenburg/Stockstadt ca. 70 km)</p> <p><u>Bahnhof:</u> Schöllnbach Odenwaldbahn, Eberbach</p> <p><u>Flughafen:</u> Frankfurt (ca. 90 km)</p>

2.1.2 Kleinräumige Lage

innerörtliche Lage:	<p>nördlicher Ortsrand des Stadtteils Schöllnbach</p> <p>öffentliche Verkehrsmittel (Bus, Bahn) in fußläufiger Entfernung, alle übrigen Einrichtungen und Geschäfte des täglichen Bedarfs sowie Kindergärten, Schulen, Ärzte, Freizeitanlagen in entfernteren Orten</p>
Art der Bebauung und Nutzungen in der Straße und im Ortsteil:	ausschließlich wohnbauliche Nutzungen aufgelockerte Bauweise

Beeinträchtigungen:	keine
Topografie:	Hanglage, von der Straße abfallend Garten mit Westausrichtung

2.2 Gestalt und Form

Gestalt und Form:	<u>Straßenfront:</u> ca. 25 m <u>mittlere Tiefe:</u> ca. 60 m <u>Grundstücksgröße:</u> insgesamt 1.496,00 m² <u>Bemerkungen:</u> fast rechteckige Grundstücksform
-------------------	--

2.3 Erschließung, Baugrund etc.

Straßenart:	Anliegerstraße (Sackgasse)
Straßenausbau:	voll ausgebaut, Fahrbahn aus Bitumen Parkmöglichkeiten am Straßenrand vorhanden
Anschlüsse an Versorgungsleitungen und Abwasserbeseitigung:	Strom, Wasser aus öffentlicher Versorgung, Kanalanschluss, Telekommunikation
Grenzverhältnisse, nachbarliche Gemeinsamkeiten:	keine Grenzbebauung des Wohnhauses Bauwischgarage straßenseitig eingefriedet durch Zaun
Baugrund, Grundwasser (soweit augenscheinlich ersichtlich):	gewachsener, normal tragfähiger Baugrund
Altlasten:	<p>In der Altflächendatei des Landes Hessen (FIS AG) sind alle seitens der Kommunen gemeldeten Altflächen (Altablagerungen und Altstandorte) sowie behördlicherseits bekannten Flächen mit schädlichen Bodenveränderungen erfasst. Mit Schreiben vom 29.04.2025 des Regierungspräsidiums Darmstadt ist nach erfolgter Abfrage festzustellen, dass sich für das Grundstück kein Eintrag ergibt. Erkenntnisse über Belastungen des Grundstücks liegen nicht vor.</p> <p>Bei der Ortsbesichtigung ergaben sich keine Hinweise auf Altlasten. Es wurden keine weiteren Untersuchungen vorgenommen.</p>
Anmerkung:	In dieser Wertermittlung ist eine lageübliche Baugrund- und Grundwassersituation insoweit berücksichtigt, wie sie in die Vergleichskaufpreise bzw. Bodenrichtwerte eingeflossen ist. Darüber hinausgehende vertiefende Untersuchungen und Nachforschungen wurden nicht angestellt.

2.4 Privatrechtliche Situation

grundbuchlich gesicherte Belastungen:

Der Sachverständigen liegt ein unbeglaubigter Grundbuchauszug vom 05.06.2025 vor. Hiernach besteht in Abteilung II des Grundbuchs von Schöllnbach Blatt 392 folgende Eintragung:

- Zwangsversteigerungsvermerk
Der Zwangsversteigerungsvermerk wird nach Abschluss des Zwangsversteigerungsverfahrens gelöscht. Er ist nicht wertrelevant.

nicht eingetragene Rechte und Lasten:

Sonstige nicht eingetragene Lasten und (z.B. begünstigende) Rechte, besondere Wohnungs- und Mietbindungen sind soweit ersichtlich nicht vorhanden. Diesbezüglich wurden keine weiteren Nachforschungen und Untersuchungen angestellt.

2.5 Öffentlich-rechtliche Situation

2.5.1 Baulasten und Denkmalschutz

Eintragungen im Baulastenverzeichnis:

Das Baulastenverzeichnis enthält keine Eintragungen.

Denkmalschutz:

Aufgrund des Baujahrs des Bewertungsobjekts, der Gebäudeart und Bauweise wird ohne weitere Prüfung unterstellt, dass Denkmalschutz nicht besteht.

2.5.2 Bauplanungsrecht

Darstellungen im Flächennutzungsplan:

Der Bereich des Bewertungsobjekts ist im Flächennutzungsplan als Wohnbaufläche (W) dargestellt.

Festsetzungen im Bebauungsplan:

Für den Bereich des Bewertungsobjektes ist kein rechtskräftiger Bebauungsplan vorhanden. Die Zulässigkeit von Vorhaben ist demzufolge nach § 34 BauGB zu beurteilen.

Bodenordnungsverfahren:

Das Grundstück ist zum Wertermittlungsstichtag in kein Bodenordnungsverfahren einbezogen.

2.5.3 Bauordnungsrecht

Die Wertermittlung wurde auf der Grundlage des realisierten Vorhabens durchgeführt. Das Vorliegen einer Baugenehmigung und ggf. die Übereinstimmung des ausgeführten Vorhabens mit den vorgelegten Bauzeichnungen und der Baugenehmigung und dem Bauordnungsrecht und der verbindlichen Bauleitplanung wurde nicht abschließend geprüft. Die Inaugenscheinnahme der eingesehenen Bauakten ergab keinen Hinweis auf gravierende Abweichungen. Bei dieser Wertermittlung wird die materielle Legalität der bewerteten baulichen Anlagen vorausgesetzt.

2.6 Entwicklungszustand inkl. Beitragssituation

Entwicklungszustand
(Grundstücksqualität):

baureifes Land (vgl. § 3 Abs. 4 ImmoWertV 21)

beitragsrechtlicher Zustand:

Für den beitragsrechtlichen Zustand des Grundstücks ist die Verpflichtung zur Entrichtung von grundstücksbezogenen Beiträgen maßgebend. Als Beiträge gelten auch grundstücksbezogene Sonderabgaben und beitragsähnliche Abgaben.

Das Bewertungsgrundstück ist bezüglich der Beiträge für Erschließungseinrichtungen nach BauGB und KAG beitragsfrei.

2.7 Hinweise zu den durchgeführten Erhebungen

Die Informationen zur privatrechtlichen und öffentlich-rechtlichen Situation wurden schriftlich eingeholt. Es wird empfohlen, vor einer vermögensmäßigen Disposition bezüglich des Bewertungsobjekts zu diesen Angaben von der jeweils zuständigen Stelle schriftliche Bestätigungen einzuholen.

2.8 Derzeitige Nutzung und Vermietungssituation

Das Grundstück ist mit einem Einfamilienhaus mit Einliegerwohnung und einer Garage bebaut (vgl. nachfolgende Gebäudebeschreibung). Das Objekt ist eigengenutzt.

3 Beschreibung der Gebäude und Außenanlagen

3.1 Vorbemerkungen zur Gebäudebeschreibung

Grundlage für die Gebäudebeschreibungen sind die Erhebungen im Rahmen der Ortsbesichtigung sowie die ggf. vorliegenden Bauakten und Beschreibungen.

Es wird ausdrücklich daraufhin gewiesen, dass alle Angaben zu den Gebäudebeschreibungen nach bestem Wissen und Gewissen und ohne jegliche Gewähr abgegeben werden.

Die Gebäude und Außenanlagen werden nur insoweit beschrieben, wie es für die Herleitung der Daten in der Wertermittlung notwendig ist. Hierbei werden die offensichtlichen und vorherrschenden Ausführungen und Ausstattungen beschrieben. In einzelnen Bereichen können Abweichungen auftreten, die dann allerdings nicht werterheblich sind. Angaben über nicht sichtbare Bauteile beruhen auf Angaben aus den vorliegenden Unterlagen, Hinweisen während des Ortstermins bzw. Annahmen auf Grundlage der üblichen Ausführung im Baujahr. Die Funktionsfähigkeit einzelner Bauteile und Anlagen sowie der technischen Ausstattungen und Installationen (Heizung, Elektro, Wasser etc.) wurde nicht geprüft; im Gutachten wird die Funktionsfähigkeit unterstellt.

Baumängel und -schäden wurden soweit aufgenommen, wie sie zerstörungsfrei, d.h. offensichtlich erkennbar waren. In diesem Gutachten sind die Auswirkungen der ggf. vorhandenen Bauschäden und Baumängel auf den Verkehrswert nur pauschal berücksichtigt worden. Es wird ggf. empfohlen, eine diesbezüglich vertiefende Untersuchung anstellen zu lassen. Untersuchungen auf pflanzliche und tierische Schädlinge sowie über gesundheitsschädigende Baumaterialien wurden nicht durchgeführt.

In der nachfolgenden Wertermittlung werden nur Kosten für Arbeiten berücksichtigt, die das Bewertungsobjekt für die gewählte Restnutzungsdauer nutzbar machen. Grundlegende Modernisierungsarbeiten, die zu einer nachhaltigen Verlängerung der Restnutzungsdauer führen, werden nachfolgend nicht zu Grunde gelegt. Für die Ermittlung des Verkehrswertes fließen Aufwendungen für Instandsetzungen pp. jedoch nur in dem Maße ein, wie sie von den Marktteilnehmern berücksichtigt werden.

Wertmäßig gefasste Aussagen über Bauschäden oder Baumängel (auch im Bewertungsteil) beruhen auf überschlägigen Berechnungen bzw. Schätzungen. Die Wertangaben sollen als Anhaltspunkt der vermuteten Beseitigungskosten der Bauschäden bzw. Baumängel dienen und stellen nicht die Kosten einer tatsächlichen Behebung der Bauschäden oder Baumängel dar. Konkrete Aussagen über das genaue Maß solcher Kosten lassen sich nur durch Angebotseinholung im Einzelfall darstellen.

Für einen möglichen Erwerber ist zu beachten, dass sich aus den Instandhaltungsmaßnahmen gesetzliche Verpflichtungen zur energetischen Aufwertung ergeben können. Ebenso sind bereits bestehende Nachrüstpflichten zu beachten. Nicht ausdrücklich genannte Aufwendungen hierfür sind im Gutachten nicht erfasst.

3.2 Einfamilienhaus mit Einliegerwohnung

3.2.1 Gebäudeart, Baujahr und Außenansicht

Gebäudeart:	freistehendes, eingeschossiges Einfamilienhaus mit Einliegerwohnung, unterkellert
Baujahr:	vermutlich um 1984
Modernisierung:	wegen fehlender Innenbesichtigung nicht feststellbar, von außen keine erkennbar
Wohnfläche, Bruttogrundfläche:	Die Wohnfläche der Wohnung im Erdgeschoss beträgt rd. 105 m ² (Terrasse zu 50 % berücksichtigt); die Wohnfläche der Einliegerwohnung im Untergeschoss beträgt ohne Terrasse rd. 61 m ² . Für die Terrasse wurde eine anrechenbare Wohnfläche von 5 m ² mit 50 % --> 2,5 m ² → 63 m ² Wohnfläche bei der Wohnflächenberechnung berücksichtigt.

Die Bruttogrundfläche (BGF) beträgt rd. 360 m².

Die Berechnung der Gebäudeflächen (Bruttogrundflächen – BGF oder Wohnflächen – WF) wurde von mir durchgeführt bzw. soweit vorhanden aus Bauakten oder sonstigen Unterlagen übernommen und auf Plausibilität überprüft. Die Berechnungen weichen teilweise von der diesbezüglichen Vorschrift (Sachwert-Richtlinie, Abschnitt 4.1.1.4) ab; sie sind deshalb nur als Grundlage dieser Wertermittlung verwendbar.

Energieeffizienz:

Energieausweis liegt nicht vor

Barrierefreiheit:

Der Zugang zum Gebäude ist überwiegend barrierefrei. Eine barrierefreie Nachrüstung ist mit relativ geringem Aufwand möglich.

Erweiterungsmöglichkeiten:

gegeben

Außenansicht:

insgesamt verputzt und gestrichen, Rauputz

3.2.2 Nutzungseinheiten, Raumaufteilung

Kellergeschoss:

Heizungsraum

Kellerraum

Diele mit Treppe zum EG

Einliegerwohnung mit 2 Zimmern, Küche, Bad, Diele, Flur, Terrasse

Wohnfläche rd. 63 m²

Erdgeschoss:

Wohnung mit 3 Zimmern, Essküche, Bad, WC, Diele mit Treppe zum Keller, Flur und Balkon

Wohnfläche rd. 105 m²

- Grundrisspläne und Wohnfläche siehe Anlage 3 -

3.2.3 Gebäudekonstruktion (Keller, Wände, Decken, Treppen, Dach)

Konstruktionsart:

Fertigbauweise Holz

Fertighaushersteller: Weber Haus

Fertighaustyp: 200-9

Fundamente:

vermutlich tragende Bodenplatte oder Streifenfundament, Beton

Keller:

vermutlich Beton

Umfassungswände:

vermutlich Holzständerwände

Innenwände:

vermutlich Holzrahmenkonstruktion

Geschossdecken:

vermutlich Holzbalken

Treppen:

wegen fehlender Innenbesichtigung keine Aussage möglich

Hauseingang(sbereich):

Eingangstür aus Holz, Hauseingang vernachlässigt

Dach:

Dachkonstruktion:

Holzdach ohne Aufbauten

Dachform:
Sattel- oder Giebeldach

Dacheindeckung:
Dachstein (Beton)
Dachrinnen und Regenfallrohre aus Zinkblech

Ist die oberste Geschossdecke über beheizten Räumen nicht gedämmt, schreibt die EnEV 2014 eine Dach-(boden)dämmung vor.

3.2.4 Allgemeine technische Gebäudeausstattung

Wasserinstallationen:	zentrale Wasserversorgung über Anschluss an das öffentliche Trinkwassernetz
Abwasserinstallationen:	Ableitung in kommunales Abwasserkanalnetz
Elektroinstallation:	vermutlich bauzeittypische, mittlere Ausstattung
Heizung:	wegen fehlender Innenbesichtigung keine Aussage möglich
Lüftung:	vermutlich keine besonderen Lüftungsanlagen (Fensterlüftung)

3.2.5 Raumausstattungen und Ausbauzustand

3.2.5.1 Vorbemerkungen zur Ausstattungsbeschreibung

Da keine Innenbesichtigung stattfand, unterbleibt die Ausstattungsbeschreibung mit Ausnahme der von außen erkennbaren Bauteile.

Fenster:	Fenster aus Holz mit Isolierverglasung Rollläden aus Kunststoff Fensterbänke außen aus Aluminium
Grundrissgestaltung:	zweckmäßig, für das Baujahr zeittypisch

3.2.6 Besondere Bauteile / Einrichtungen, Zustand des Gebäudes

besondere Bauteile:	Eingangsstufe, Balkon, Terrasse
besondere Einrichtungen:	wegen fehlender Innenbesichtigung keine Aussage möglich
Besonnung und Belichtung:	gut
Bauschäden und Baumängel:	Baumängel, Bauschäden sowie Unterhaltungsstau sind mangels Zugang nicht bekannt. Das Risiko des Vorliegens von Baumängeln und Bauschäden sowie Unterhaltungsstau und ggf. Restfertigstellungsbedarf einerseits sowie eine von den Baugenehmigungsunterlagen abweichende Ausführung und Ausstattung des Gebäudes andererseits werden durch einen Sicherheitsabschlag berücksichtigt. ansonsten von außen keine wesentlichen erkennbar

wirtschaftliche Wertminderungen:

keine

Allgemeinbeurteilung:

nach dem äußeren Eindruck baujahresgemäßer baulicher Zustand, Instandhaltungsstau, vernachlässigt

3.3 Garage

Bauart: vermutlich Fertiggarage

Außenansicht: verputzt

Dachform: Flachdach

Tor: Stahlschwingtor

3.4 Außenanlagen

Versorgungsanlagen vom Hausanschluss bis an das öffentliche Netz, Hofbefestigung, befestigte Stellplatzfläche mit Carport, Terrasse, Gartenanlagen und Pflanzungen, Einfriedung (Zaun)

4 Ermittlung des Verkehrswerts

4.1 Grundstücksdaten

Nachfolgend wird der Verkehrswert für das mit einem Einfamilienhaus mit Einliegerwohnung und Garage bebaute Grundstück in 64760 Oberzent, Langeforststr. 5 zum Wertermittlungsstichtag 11.07.2025 ermittelt.

Grundstücksdaten:

Grundbuch	Blatt	lfd. Nr.	
Schöllnbach	392	1	
Gemarkung	Flur	Flurstück	Fläche
Schöllnbach	3	142/1	1.496 m ²

4.2 Verfahrenswahl mit Begründung

Entsprechend den Gepflogenheiten im gewöhnlichen Geschäftsverkehr und der sonstigen Umstände dieses Einzelfalls, insbesondere der Eignung der zur Verfügung stehenden Daten (vgl. § 6 Abs. 1 Satz 2 Immobilienwertermittlungsverordnung 21– ImmoWertV 21), ist der Verkehrswert von Grundstücken mit der Nutzbarkeit des Bewertungsobjekts vorrangig mit Hilfe des **Sachwertverfahrens** zu ermitteln, insbesondere weil diese üblicherweise nicht zur Erzielung von Erträgen, sondern zur (persönlichen oder zweckgebundenen) Eigennutzung bestimmt sind. Das Sachwertverfahren (gem. §§ 35 – 39 ImmoWertV 21) basiert im Wesentlichen auf der Beurteilung des Substanzwerts. Der vorläufige Sachwert (d. h. der Substanzwert des Grundstücks) wird als Summe von Bodenwert, dem vorläufigen Sachwert der baulichen Anlagen sowie dem vorläufigen Sachwert der baulichen Außenanlagen und sonstigen Anlagen ermittelt.

Zusätzlich wird eine **Ertragswertermittlung** (gem. §§ 27 – 34 ImmoWertV 21) durchgeführt; das Ergebnis wird jedoch nur unterstützend, vorrangig als von der Sachwertberechnung unabhängige Berechnungsmethode, bei der Ermittlung des Verkehrswerts herangezogen. Der vorläufige Ertragswert nach dem allgemeinen Ertragswertverfahren (gem. § 28 ImmoWertV 21) ergibt sich aus dem Bodenwert und dem kapitalisierten jährlichen Reinertragsanteil der baulichen Anlagen zum Wertermittlungsstichtag.

Der **Bodenwert** ist jeweils getrennt vom Wert der baulichen und sonstigen Anlagen bzw. vom Ertragswert der baulichen Anlagen i. d. R. auf der Grundlage von Vergleichskaufpreisen im Vergleichswertverfahren (vgl. § 40 Abs. 1 ImmoWertV 21) so zu ermitteln, wie er sich ergeben würde, wenn das Grundstück unbebaut wäre. Liegen jedoch geeignete Bodenrichtwerte vor, so können diese zur Bodenwertermittlung herangezogen werden (vgl. § 40 Abs. 2 ImmoWertV 21). Der Bodenrichtwert ist der durchschnittliche Lagewert des Bodens für eine Mehrheit von Grundstücken, die zu einer Bodenrichtwertzone zusammengefasst werden, für die im Wesentlichen gleiche Nutzungs- und Wertverhältnisse vorliegen. Er ist bezogen auf den Quadratmeter Grundstücksfläche. Der veröffentlichte Bodenrichtwert wurde bezüglich seiner absoluten Höhe auf Plausibilität überprüft und als zutreffend beurteilt. Die nachstehende Bodenwertermittlung erfolgt deshalb auf der Grundlage des Bodenrichtwerts. Abweichungen des Bewertungsgrundstücks von dem Richtwertgrundstück in den wertbeeinflussenden Grundstücksmerkmalen – wie Erschließungszustand, abgabenrechtlicher Zustand, Lagemerkmale, Art und Maß der baulichen oder sonstigen Nutzung, Bodenbeschaffenheit, Grundstückszuschnitt – sind durch entsprechende Anpassungen des Bodenrichtwerts berücksichtigt.

Sowohl bei der Sachwert- als auch bei der Ertragswertermittlung sind alle, das Bewertungsgrundstück betreffende besonderen objektspezifischen Grundstücksmerkmale sachgemäß zu berücksichtigen. Dazu zählen insbesondere:

- besondere Ertragsverhältnisse (z. B. Abweichungen von der marktüblich erzielbaren Miete),
- Baumängel und Bauschäden,
- grundstücksbezogene Rechte und Belastungen
- Nutzung des Grundstücks für Werbezwecke und
- Abweichungen in der Grundstücksgröße, insbesondere wenn Teilflächen selbstständig verwertbar sind.

4.3 Bodenwertermittlung

4.3.1 Bodenrichtwert mit Definition des Bodenrichtwertgrundstücks

Der **Bodenrichtwert** beträgt **30,00 €/m²** zum **Stichtag 01.01.2024**. Das Bodenrichtwertgrundstück ist wie folgt definiert:

beitragsrechtlicher Zustand	=	frei
Art der baulichen Nutzung	=	W (Wohnbaufläche)
Grundstücksfläche (f)	=	700 m ² (Ergänzung der Sachverständigen)

Beschreibung des Bewertungsgrundstücks

Wertermittlungsstichtag	=	11.07.2025
Entwicklungsstufe	=	baureifes Land
Art der baulichen Nutzung	=	W (Wohnbaufläche)
Grundstücksfläche (f)	=	1.496 m ²

4.3.2 Bodenwertermittlung des Bewertungsgrundstücks

Nachfolgend wird der Bodenrichtwert an die allgemeinen Wertverhältnisse zum Wertermittlungsstichtag 11.07.2025 und die wertbeeinflussenden Grundstücksmerkmale des Bewertungsgrundstücks angepasst.

I. Beitragsfreier Bodenrichtwert	=	30,00 €/m²	
---	---	------------------------------	--

II. Zeitliche Anpassung des Bodenrichtwerts				
	Richtwertgrundstück	Bewertungsgrundstück	Anpassungsfaktor	Erläuterung
Stichtag	01.01.2024	11.07.2025	× 1,000	E1

III. Anpassungen wegen Abweichungen in den wertbeeinflussenden Grundstücksmerkmalen				
lageangepasster beitragsfreier BRW am Wertermittlungsstichtag		=	30,00 €/m ²	
Fläche (m ²)	(700)		1.496	
		×	0,918	E2
objektspezifisch angepasster beitragsfreier Bodenrichtwert		=	27,54 €/m²	

IV. Ermittlung des Gesamtbodenwerts			Erläuterung
objektspezifisch angepasster beitragsfreier Bodenrichtwert		=	27,54 €/m²
Fläche		×	1.496 m ²
beitragsfreier Bodenwert		=	41.199,84 €
		<u>rd.</u>	<u>40.000,00 €</u>

4.3.3 Erläuterungen zur Bodenrichtwertanpassung

E1

Die Preisentwicklung für Baulandflächen im ländlichen Bereich des Odenwaldes stagniert seit Jahren. Eine Anpassung wird nicht vorgenommen.

E2

Das Bodenrichtwertgrundstück ist größenmäßig nicht definiert. Grundsätzlich gilt: Je kleiner eine Grundstücksfläche ist, umso geringer ist der absolute Bodenwert. Damit steigt aber auch die Nachfrage nach dem Grundstück, was einen höheren relativen Bodenwert zur Folge hat. D.h. der relative Bodenwert steht in einem funktionalen Zusammenhang zur Grundstücksfläche.

Die Umrechnung von der Grundstücksfläche des BRW-Grundstücks auf die Grundstücksfläche des Bewertungsgrundstücks erfolgt unter Verwendung der in [1], Kapitel 3.10.2 mitgeteilten nicht GFZ-bereinigten Umrechnungskoeffizienten. Dabei wurde eine für Ein- und Zweifamilienhausgrundstücke in ländlichen Bereichen übliche Grundstücksgröße von 700 m² angenommen.

4.4 Sachwertermittlung

4.4.1 Das Sachwertmodell der Immobilienwertermittlungsverordnung

Das Modell der Verkehrswertermittlung im Sachwertverfahren ist in den §§ 35 – 39 ImmoWertV 21 beschrieben. Der Sachwert wird demnach aus der Summe des Bodenwerts, den vorläufigen Sachwerten der auf dem Grundstück vorhandenen baulichen Anlagen (wie Gebäude und bauliche Außenanlagen) sowie der sonstigen (nicht baulichen) Anlagen (vgl. § 35 Abs. 2 ImmoWertV 21) und ggf. den Auswirkungen der zum Wertermittlungsstichtag vorhandenen besonderen objektspezifischen Grundstücksmerkmale abgeleitet.

Der Bodenwert ist getrennt vom Sachwert der baulichen und sonstigen Anlagen i. d. R. im Vergleichswertverfahren nach den §§ 24 – 26 ImmoWertV 21 grundsätzlich so zu ermitteln, wie er sich ergeben würde, wenn das Grundstück unbebaut wäre.

Der vorläufige Sachwert der baulichen Anlagen (inkl. besonderer Bauteile, besonderer (Betriebs)Einrichtungen und sonstiger Vorrichtungen) ist auf der Grundlage durchschnittlicher Herstellungskosten unter Berücksichtigung der jeweils individuellen Merkmale, wie z. B. Objektart, Gebäudestandard und Restnutzungsdauer (Alterswertminderung) abzuleiten.

Der vorläufige Sachwert der Außenanlagen wird, sofern dieser nicht bereits anderweitig miterfasst worden ist, entsprechend der Vorgehensweise für die Gebäude i. d. R. auf der Grundlage von durchschnittlichen Herstellungskosten, Erfahrungssätzen oder hilfsweise durch sachverständige Schätzung (vgl. § 37 ImmoWertV 21) ermittelt.

Die Summe aus Bodenwert, vorläufigem Sachwert der baulichen Anlagen und vorläufigem Sachwert der baulichen Außenanlagen und sonstigen Anlagen ergibt den vorläufigen Sachwert des Grundstücks.

Der so rechnerisch ermittelte vorläufige Sachwert ist anschließend hinsichtlich seiner Realisierbarkeit auf dem örtlichen Grundstücksmarkt zu beurteilen. Zur Berücksichtigung der Marktlage (allgemeine Wertverhältnisse) ist i. d. R. eine Marktanpassung mittels Sachwertfaktor erforderlich. Diese sind durch Nachbewertungen, d. h. aus den Verhältnissen von realisierten Vergleichskaufpreisen und für diese Vergleichsobjekte berechnete vorläufige Sachwerte (= Substanzwerte) zu ermitteln. Die „Marktanpassung“ des vorläufigen Sachwerts an die Lage auf dem örtlichen Grundstücksmarkt führt im Ergebnis erst zum marktangepassten vorläufigen Sachwert des Grundstücks und stellt damit den „wichtigsten Rechenschritt“ innerhalb der Sachwertermittlung dar.

Das Sachwertverfahren ist insbesondere durch die Verwendung des Sachwertfaktors **ein Preisvergleich**, bei dem vorrangig der Zeitwert der Substanz (Boden + Gebäude + Außenanlagen + sonstige Anlagen) den Vergleichsmaßstab bildet.

Der Sachwert ergibt sich aus dem marktangepassten vorläufigen Sachwert nach Berücksichtigung ggf. vorhandener besonderer objektspezifischer Grundstücksmerkmale (vgl. § 35 Abs. 4 ImmoWertV 21).

4.4.2 Erläuterungen der bei der Sachwertberechnung verwendeten Begriffe

Herstellungskosten (§ 36 Abs. 2 ImmoWertV 21)

Die Berechnung der Gebäudeflächen (Bruttogrundflächen – BGF oder Wohnflächen – WF) wurde von mir durchgeführt bzw. soweit vorhanden aus Bauakten oder sonstigen Unterlagen übernommen und auf Plausibilität überprüft. Die Berechnungen weichen teilweise von der diesbezüglichen Vorschrift (Sachwertrichtlinie, Abschnitt 4.1.1.4) ab; sie sind deshalb nur als Grundlage dieser Wertermittlung verwendbar.

Baukostenregionalfaktor

Der Baukostenregionalfaktor (BKRf) beschreibt das Verhältnis der durchschnittlichen örtlichen zu den bundesdurchschnittlichen Baukosten. Durch ihn werden die durchschnittlichen Herstellungskosten an das örtliche Baukostenniveau angepasst. Der BKRf wird auch verkürzt als Regionalfaktor bezeichnet.

Normalherstellungskosten

Die Normalherstellungskosten (NHK) basieren auf Auswertungen von reinen Baukosten für Gebäude mit annähernd gleichem Ausbau- und Gebäudestandard. Sie werden für die Wertermittlung auf ein einheitliches Index-Basisjahr zurückgerechnet. Durch die Verwendung eines einheitlichen Basisjahres ist eine hinreichend genaue Bestimmung des Wertes möglich, da der Gutachter über mehrere Jahre hinweg mit konstanten Grundwerten arbeitet und diesbezüglich gesicherte Erfahrungen, insbesondere hinsichtlich der Einordnung des jeweiligen Bewertungsobjekts in den Gesamtgrundstücksmarkt sammeln kann.

Die Normalherstellungskosten besitzen überwiegend die Dimension „€/m² Brutto-Grundfläche“ oder „€/m² Wohnfläche“ des Gebäudes und verstehen sich inkl. Mehrwertsteuer.

Normobjekt, besonders zu veranschlagende Bauteile

Bei der Ermittlung der Gebäudeflächen werden einige den Gebäudewert wesentlich beeinflussenden Gebäudeteile nicht erfasst. Das Gebäude ohne diese Bauteile wird in dieser Wertermittlung mit „Normobjekt“ bezeichnet. Zu diesen bei der Grundflächenberechnung nicht erfassten Gebäudeteilen gehören insbesondere Kelleraußentreppen, Eingangstreppen und Eingangsüberdachungen, u. U. auch Balkone und Dachgauben.

Der Wert dieser Gebäudeteile ist deshalb zusätzlich zu den für das Normobjekt ermittelten durchschnittlichen Herstellungskosten (i. d. R. errechnet als „Normalherstellungskosten x Fläche“) durch Wertzuschläge besonders zu berücksichtigen.

Besondere Einrichtungen

Die NHK berücksichtigen definitionsgemäß nur Gebäude mit – wie der Name bereits aussagt – normalen, d. h. üblicherweise vorhandenen bzw. durchschnittlich wertvollen Einrichtungen. Im Bewertungsobjekt vorhandene und den Gebäudewert erhöhende besondere Einrichtungen sind deshalb zusätzlich zu dem mit den NHK ermittelten durchschnittlichen Herstellungskosten (oder Zeitwert) des Normobjektes zu berücksichtigen.

Unter besonderen Einrichtungen sind deshalb innerhalb der Gebäude vorhandene Ausstattungen und i. d. R. fest mit dem Gebäude verbundene Einrichtungen zu verstehen, die in vergleichbaren Gebäuden nicht vorhanden sind. Diese wurden deshalb auch nicht bei der Festlegung des Gebäudestandards miterfasst und demzufolge bei der Ableitung der Normalherstellungskosten nicht berücksichtigt (z. B. Sauna im Einfamilienhaus).

Befinden sich die besonderen Einrichtungen in Geschäfts-, Gewerbe- und Industriegebäuden, spricht man auch von besonderen Betriebseinrichtungen.

Baunebenkosten (Anlage 4 Nr. I.1. Abs. 3 ImmoWertV 21)

Die Normalherstellungskosten umfassen u. a. auch die Baunebenkosten (BNK), welche als „Kosten für Planung, Baudurchführung, behördliche Prüfung und Genehmigungen“ definiert sind. Die Baunebenkosten sind daher in den hier angesetzten durchschnittlichen Herstellungskosten bereits enthalten.

Alterswertminderung (§ 38 ImmoWertV 21)

Die Wertminderung der Gebäude wegen Alters (Alterswertminderung) wird i. d. R. nach dem linearen Abschreibungsmodell auf der Basis der ermittelten **Restnutzungsdauer** (RND) des Gebäudes und der jeweils modellhaft anzusetzenden **Gesamtnutzungsdauer** (GND) vergleichbarer Gebäude ermittelt.

Restnutzungsdauer (§ 4 i. V. m. § 12 Abs. 5 ImmoWertV 21)

Die Restnutzungsdauer bezeichnet die Anzahl der Jahre, in denen eine bauliche Anlage bei ordnungsgemäßer Bewirtschaftung voraussichtlich noch wirtschaftlich genutzt werden kann. Als Restnutzungsdauer ist in erster Näherung die Differenz aus 'üblicher Gesamtnutzungsdauer' abzüglich 'tatsächlichem Lebensalter am Wertermittlungstichtag' zugrunde gelegt. Diese wird allerdings dann verlängert (d. h. das Gebäude fiktiv verjüngt), wenn beim Bewertungsobjekt wesentliche Modernisierungsmaßnahmen durchgeführt wurden oder in den Wertermittlungsansätzen unmittelbar erforderliche Arbeiten zur Beseitigung des Unterhaltungszustands sowie zur Modernisierung in der Wertermittlung als bereits durchgeführt unterstellt werden.

Gesamtnutzungsdauer

Die Gesamtnutzungsdauer (GND) bezeichnet die Anzahl der Jahre, in denen eine bauliche Anlage bei ordnungsgemäßer Bewirtschaftung vom Baujahr an gerechnet üblicherweise wirtschaftlich genutzt werden kann. Sie ergibt sich aus der Art der baulichen Anlage und dem den Wertermittlungsdaten zugrunde liegenden Modell.

Besondere objektspezifische Grundstücksmerkmale (§ 8 Abs. 3 ImmoWertV 21)

Unter den besonderen objektspezifischen Grundstücksmerkmalen versteht man alle vom üblichen Zustand vergleichbarer Objekte abweichenden individuellen Eigenschaften des Bewertungsobjekts (z. B. Abweichungen vom normalen baulichen Zustand, insbesondere Baumängel und Bauschäden, oder Abweichungen von der marktüblich erzielbaren Miete). Zu deren Berücksichtigung vgl. die Ausführungen im Vorabschnitt.

Baumängel und Bauschäden (§ 8 Abs. 3 ImmoWertV 21)

Baumängel sind Fehler, die dem Gebäude i. d. R. bereits von Anfang an anhaften – z. B. durch mangelhafte Ausführung oder Planung. Sie können sich auch als funktionale oder ästhetische Mängel durch die Weiterentwicklung des Standards oder Wandlungen in der Mode einstellen.

Bauschäden sind auf unterlassene Unterhaltungsaufwendungen, auf nachträgliche äußere Einwirkungen oder auf Folgen von Baumängeln zurückzuführen.

Für behebbare Schäden und Mängel werden die diesbezüglichen Wertminderungen auf der Grundlage der Kosten geschätzt, die zu ihrer Beseitigung aufzuwenden sind. Die Schätzung kann durch pauschale Ansätze oder auf der Grundlage von auf Einzelpositionen bezogenen Kostenermittlungen erfolgen.

Der Bewertungssachverständige kann i. d. R. die wirklich erforderlichen Aufwendungen zur Herstellung eines normalen Bauzustandes nur überschlägig schätzen, da

- nur zerstörungsfrei – augenscheinlich untersucht wird,
- grundsätzlich keine Bauschadensbegutachtung erfolgt (dazu ist die Beauftragung eines Bauschadens-Sachverständigen notwendig).

Es wird ausdrücklich darauf hingewiesen, dass die Angaben in dieser Verkehrswertermittlung allein aufgrund der Mitteilung von Auftraggeber, Mieter etc. und darauf basierenden Inaugenscheinnahme beim Ortstermin ohne jegliche differenzierte Bestandsaufnahme, technischen, chemischen o. ä. Funktionsprüfungen, Vorplanung und Kostenschätzung angesetzt sind.

Außenanlagen

Dies sind außerhalb der Gebäude befindliche mit dem Grundstück fest verbundene bauliche Anlagen (insbesondere Ver- und Entsorgungsanlagen von der Gebäudeaußenwand bis zur Grundstücksgrenze, Einfriedungen, Wegebefestigungen) und nicht bauliche Anlagen (insbesondere Gartenanlagen).

Sachwertfaktor (§ 21 Abs. 3 ImmoWertV 21)

Ziel aller in der ImmoWertV 21 beschriebenen Wertermittlungsverfahren ist es, den Verkehrswert, d. h. den am Markt durchschnittlich (d. h. am wahrscheinlichsten) zu erzielenden Preis zu ermitteln.

Das herstellungskostenorientierte Rechenergebnis „*vorläufiger Sachwert*“ ist in aller Regel nicht mit hierfür gezahlten Marktpreisen identisch. Deshalb muss das Rechenergebnis „*vorläufiger Sachwert*“ (= Substanzwert des Grundstücks) an den Markt, d. h. an die für vergleichbare Grundstücke realisierten Kaufpreise angepasst werden. Das erfolgt mittels des sog. objektspezifisch angepassten Sachwertfaktors.

Der Begriff des Sachwertfaktors ist in § 21 Abs. 3 ImmoWertV 21 erläutert. Seine Position innerhalb der Sachwertermittlung regelt § 7 Abs. 1 ImmoWertV 21. Diese ergibt sich u. a. aus der Praxis, in der Sachwertfaktoren aus im Wesentlichen schadensfreien Objekten abgeleitet werden. Umgekehrt muss deshalb auch in der Wertermittlung der Sachwertfaktor auf den vorläufigen Sachwert des fiktiv schadensfreien Objekts (bzw. des Objekts zunächst ohne Berücksichtigung besonderer objektspezifischer Grundstücksmerkmale) angewendet werden. Erst anschließend dürfen besondere objektspezifische Grundstücksmerkmale durch Zu- bzw. Abschläge am marktangepassten vorläufigen Sachwert berücksichtigt werden. Durch diese Vorgehensweise wird die in der Wertermittlung erforderliche Modellkonformität beachtet. Der Sachwertfaktor ist das durchschnittliche Verhältnis aus Kaufpreisen und den ihnen entsprechenden, nach den Vorschriften der ImmoWertV 21 ermittelten „vorläufigen Sachwerte“ (= Substanzwerte). Er wird vorrangig gegliedert nach der Objektart (er ist z. B. für Einfamilienhausgrundstücke anders als für Geschäftsgrundstücke), der Region (er ist z. B. in wirtschaftsstarken Regionen mit hohem Bodenwertniveau höher als in wirtschaftsschwachen Regionen) und der Objektgröße.

Durch die sachrichtige Anwendung des aus Kaufpreisen für vergleichbare Objekte abgeleiteten Sachwertfaktors ist das Sachwertverfahren ein echtes Vergleichspreisverfahren.

Marktübliche Zu- oder Abschläge (§ 7 Abs. 2 ImmoWertV 21)

Lassen sich die allgemeinen Wertverhältnisse bei Verwendung der Sachwertfaktoren auch durch eine Anpassung mittels Indexreihen oder in anderer geeigneter Weise nicht ausreichend berücksichtigen, ist zur Ermittlung des marktangepassten vorläufigen Sachwerts eine zusätzliche Marktanpassung durch marktübliche Zu- oder Abschläge erforderlich.

4.4.3 Sachwertberechnung

Gebäudebezeichnung		Einfamilienhaus mit Einliegerwohnung	Garage
Normalherstellungskosten (Basisjahr 2010)	=	693,00 €/m² BGF	245,00 €/m² BGF
Berechnungsbasis			
• Brutto-Grundfläche (BGF)	x	rd. 360 m²	rd. 18 m²
Durchschnittliche Herstellungskosten der baulichen Anlagen im Basisjahr 2010	=	249.480,00 €	4.410,00 €
Baupreisindex (BPI) 11.07.2025 (2010 = 100)	x	188,6/100	188,6/100
Durchschnittliche Herstellungskosten der baulichen Anlagen am Stichtag	=	470.519,28 €	8.317,26 €
Regionalfaktor	x	1,000	1,000
Regionalisierte Herstellungskosten der baulichen Anlagen am Stichtag	=	470.519,28 €	8.317,26 €
Alterswertminderung			
• Modell		linear	linear
• Gesamtnutzungsdauer (GND)		70 Jahre	50 Jahre
• Restnutzungsdauer (RND)		29 Jahre	9 Jahre
• prozentual		58,57 %	82,00 %
• Faktor	x	0,4143	0,18
Alterswertgeminderte regionalisierte durchschnittliche Herstellungskosten	=	194.936,14 €	1.497,11 €
Zuschlag für nicht erfasste werthaltige einzelne Bauteile (Zeitwert)	+	0,00 €	500,00 €
vorläufiger Sachwert der baulichen Anlagen	=	194.936,14 €	1.997,11 €

vorläufiger Sachwert der baulichen Anlagen (ohne Außenanlagen)		196.933,25 €
vorläufiger Sachwert der baulichen Außenanlagen und sonstigen Anlagen	+	9.846,66 €
vorläufiger Sachwert der baulichen Anlagen	=	206.779,91 €
beitragsfreier Bodenwert (vgl. Bodenwertermittlung)	+	40.000,00 €
vorläufiger Sachwert	=	246.779,91 €
Sachwertfaktor	x	1,00
Marktanpassung durch marktübliche Zu- oder Abschläge	-	0,00 €
marktangepasster vorläufiger Sachwert	=	246.779,91 €
besondere objektspezifische Grundstücksmerkmale	-	51.000,00 €
Sachwert	=	195.779,91 €
	rd.	196.000,00 €

4.4.4 Erläuterung zur Sachwertberechnung

Berechnungsbasis

Die Berechnung der Gebäudeflächen (Bruttogrundflächen - BGF oder Wohnflächen - WF) wurde von mir durchgeführt bzw. soweit vorhanden aus Bauakten oder sonstigen Unterlagen übernommen und auf Plausibilität überprüft. Die Berechnungen weichen teilweise von der diesbezüglichen Vorschrift (Sachwertrichtlinie, Abschnitt 4.1.1.4) ab; sie sind deshalb nur als Grundlage dieser Wertermittlung verwendbar.

Herstellungskosten

Die Normalherstellungskosten (NHK) werden nach den Ausführungen in der Wertermittlungsliteratur und den Erfahrungen der Sachverständigen auf der Basis der Preisverhältnisse im Basisjahr angesetzt.

Ermittlung der Normalherstellungskosten (NHK 2010) für das Einfamilienhaus mit Einliegerwohnung Ermittlung des Gebäudestandards:

Bauteil	Wägungsanteil [%]	Standardstufen				
		1	2	3	4	5
Außenwände	23,0 %		1,0			
Dach	15,0 %		1,0			
Fenster und Außentüren	11,0 %		1,0			
Innenwände und -türen	11,0 %			1,0		
Deckenkonstruktion und Treppen	11,0 %			1,0		
Fußböden	5,0 %			1,0		
Sanitäreinrichtungen	9,0 %			1,0		
Heizung	9,0 %		1,0			
Sonstige technische Ausstattung	6,0 %		1,0			
insgesamt	100,0 %	0,0 %	64,0 %	36,0 %	0,0 %	0,0 %

Beschreibung der ausgewählten Standardstufen

Außenwände	
Standardstufe 2	ein-/zweischaliges Mauerwerk, z.B. Gitterziegel oder Hohlblocksteine; verputzt und gestrichen oder Holzverkleidung; nicht zeitgemäßer Wärmeschutz (vor ca. 1995)
Dach	
Standardstufe 2	einfache Betondachsteine oder Tondachziegel, Bitumenschindeln; nicht zeitgemäße Dachdämmung (vor ca. 1995)
Fenster und Außentüren	
Standardstufe 2	Zweifachverglasung (vor ca. 1995); Haustür mit nicht zeitgemäßem Wärmeschutz (vor ca. 1995)
Innenwände und -türen	
Standardstufe 3	nicht tragende Innenwände in massiver Ausführung bzw. mit Dämmmaterial gefüllte Ständerkonstruktionen; schwere Türen, Holzzargen
Deckenkonstruktion und Treppen	
Standardstufe 3	Beton- und Holzbalkendecken mit Tritt- und Luftschallschutz (z.B. schwimmender Estrich); geradläufige Treppen aus Stahlbeton oder Stahl, Harfentreppe, Trittschallschutz
Fußböden	
Standardstufe 3	Linoleum-, Teppich-, Laminat- und PVC-Böden besserer Art und Ausführung, Fliesen, Kunststeinplatten
Sanitäreinrichtungen	
Standardstufe 3	1 Bad mit WC, Dusche und Badewanne, Gäste-WC; Wand- und Bodenfliesen, raumhoch gefliest
Heizung	
Standardstufe 2	Fern- oder Zentralheizung, einfache Warmluftheizung, einzelne Gasaußenwandthermen, Nachtstromspeicher-, Fußbodenheizung (vor ca. 1995)
Sonstige technische Ausstattung	
Standardstufe 2	wenige Steckdosen, Schalter und Sicherungen

Bestimmung der standardbezogenen NHK 2010 für das Einfamilienhaus mit Einliegerwohnung**Berücksichtigung der Eigenschaften für den zu bewertenden Gebäudeteil 1**

Nutzungsgruppe: Ein- und Zweifamilienhäuser
 Anbauweise: freistehend
 Gebäudetyp: EG, OG, nicht unterkellert, nicht ausgebautes DG

Standardstufe	tabellierte NHK 2010 [€/m² BGF]	relativer Gebäude- standardanteil [%]	relativer NHK 2010-Anteil [€/m² BGF]
2	690,00	64,0	441,60
3	790,00	36,0	284,40
gewogene, standardbezogene NHK 2010 = 726,00 gewogener Standard = 2,4			

Die Ermittlung des gewogenen Standards erfolgt durch Interpolation des gewogenen NHK-Werts zwischen die tabellierten NHK.

Berücksichtigung der erforderlichen Korrektur- und Anpassungsfaktoren

gewogene, standardbezogene NHK 2010 726,00 €/m² BGF

Korrektur- und Anpassungsfaktoren gemäß

Anlage 4 zu § 12 Abs. 5 Satz 3 ImmoWertV 21

- Zweifamilienhaus × 1,050
- eingeschränkte Nutzbarkeit bei nicht ausgebautem DG × 0,950

NHK 2010 für den Gebäudeteil 1 = 724,18 €/m² BGF
 rd. 724,00 €/m² BGF

Berücksichtigung der Eigenschaften für den zu bewertenden Gebäudeteil 2

Nutzungsgruppe: Ein- und Zweifamilienhäuser
 Anbauweise: freistehend
 Gebäudeart: KG, EG, nicht ausgebautes DG

Standardstufe	tabellierte NHK 2010 [€/m² BGF]	relativer Gebäude- standardanteil [%]	relativer NHK 2010-Anteil [€/m² BGF]
2	605,00	64,0	387,20
3	695,00	36,0	250,20
gewogene, standardbezogene NHK 2010 = 637,40 gewogener Standard = 2,4			

Berücksichtigung der erforderlichen Korrektur- und Anpassungsfaktoren

gewogene, standardbezogene NHK 2010 637,40 €/m² BGF

Korrektur- und Anpassungsfaktoren gemäß

Anlage 4 zu § 12 Abs. 5 Satz 3 ImmoWertV 21

- Zweifamilienhaus × 1,050
- eingeschränkte Nutzbarkeit bei nicht ausgebautem Dachgeschoss × 0,950

NHK 2010 für den Gebäudeteil 2 = 635,81 €/m² BGF
 rd. 636,00 €/m² BGF

Ermittlung der standardbezogenen NHK 2010 für das Gesamtgebäude

Gebäudeteil	NHK 2010 [€/m² BGF]	Anteil am Gesamtgebäude		NHK 2010-Anteil [€/m² BGF]
		BGF [m²]	[%]	
Gebäudeteil 1	724,00	234,00	65,00	470,60
Gebäudeteil 2	636,00	126,00	35,00	222,60
gewogene NHK 2010 für das Gesamtgebäude =				693,00

Bestimmung der standardbezogenen NHK 2010 für die Garage

Nutzungsgruppe:

Garagen

Gebäudetyp:

Einzelgaragen/ Mehrfachgaragen

Berücksichtigung der Eigenschaften des zu bewertenden Gebäudes

Standardstufe	tabellierte NHK 2010	relativer Gebäude- standardanteil	relativer NHK 2010-Anteil
	[€/m² BGF]	[%]	[€/m² BGF]
3	245,00	100,0	245,00
gewogene, standardbezogene NHK 2010 = 245,00 gewogener Standard = 3,0			

NHK 2010 für das Bewertungsgebäude**= 245,00 €/m² BGF****Zuschlag für nicht erfasste werthaltige einzelne Bauteile**

Für die von den Normalherstellungskosten nicht erfassten werthaltigen einzelnen Bauteile werden pauschale Herstellungskosten- bzw. Zeitwertzuschläge in der Höhe geschätzt, wie dies dem gewöhnlichen Geschäftsverkehr entspricht. Grundlage der Zuschlagsschätzungen sind insbesondere die in [1], Kapitel 3.01.2, 3.01.3 und 3.01.4 angegebenen Erfahrungswerte für durchschnittliche Herstellungskosten bzw. Ausbausezuschläge. Bei älteren und/oder schadhaften und/oder nicht zeitgemäßen werthaltigen einzelnen Bauteilen erfolgt die Zeitwertschätzung unter Berücksichtigung diesbezüglicher Abschläge.

Bezeichnung	Zeitwert
Besondere Bauteile	
Carport	500,00 €
Besondere Einrichtungen	0,00 €
Summe	500,00 €

Baupreisindex

Die Anpassung der NHK aus dem Basisjahr an die allgemeinen Wertverhältnisse am Wertermittlungstichtag erfolgt mittels dem Verhältnis des Baupreisindex am Wertermittlungstichtag und dem Baupreisindex im Basisjahr (= 100). Der letzte zur Verfügung stehende Baupreisindex des Statistischen Bundesamtes wurde auf den Wertermittlungstichtag extrapoliert.

Baukostenregionalfaktor

Der Regionalfaktor (Baukostenregionalfaktor) ist eine Modellgröße im Sachwertverfahren. Aufgrund der Modellkonformität (vgl. § 10 Abs. 1 ImmoWertV 21) wird bei der Sachwertberechnung der Regionalfaktor angesetzt, der auch bei der Ermittlung des Sachwertfaktors zugrunde lag.

Außenanlagen

Die wesentlich wertbeeinflussenden Außenanlagen werden als prozentualer Zuschlag zu den Herstellkosten berechnet.

Außenanlagen	vorläufiger Sachwert (inkl. BNK)
prozentuale Schätzung: 5,00 % der vorläufigen Gebäudesachwerte insg. (196.933,25 €)	9.846,66 €
Summe	9.846,66 €

Restnutzungsdauer

Als Restnutzungsdauer ist die Differenz aus üblicher Gesamtnutzungsdauer und tatsächlichem Lebensalter am Wertermittlungsstichtag zugrunde gelegt. Diese wird allerdings dann verlängert (d.h. das Gebäude fiktiv verjüngt), wenn beim Bewertungsobjekt wesentliche Modernisierungsmaßnahmen durchgeführt wurden oder in den Wertermittlungsansätzen unmittelbar erforderliche Arbeiten zur Beseitigung des Unterhaltungszustands sowie zur Modernisierung in der Wertermittlung als bereits durchgeführt unterstellt werden.

Alterswertminderung

Die Alterswertminderung der Gebäude wird unter Berücksichtigung der Gesamtnutzungsdauer und der Restnutzungsdauer der baulichen Anlagen ermittelt. Dabei ist das den Wertermittlungsdaten zugrundeliegende Alterswertminderungsmodell anzuwenden.

Sachwertfaktor

Der Gutachterausschuss veröffentlicht im Immobilienmarktbericht Südhessen 2025 Sachwertfaktoren für Ein- und Zweifamilienhäuser (freistehend) in Abhängigkeit von dem rechnerisch ermittelten Sachwert (Substanzwert). Der veröffentlichte Marktanpassungsfaktor für einen vorläufigen Sachwert von rund 241 T€ beträgt interpoliert rd. 1,08 (Bodenrichtwertbereich bis 99 €/m², Untersuchungszeitraum 2023 - 2024).

Der Bodenrichtwert liegt mit 30 €/m² im unteren Bereich der Bodenrichtwertspanne, so dass aus gutachterlicher Sicht ein reduzierter Sachwertfaktor von 1,00 angemessen ist (siehe auch Punkt 2.1.1).

Marktübliche Zu- oder Abschläge

Die allgemeinen Wertverhältnisse werden in diesem Gutachten durch den Ansatz eines marktorientierten (objektspezifisch angepassten) Sachwertfaktors ausreichend berücksichtigt. Eine zusätzliche Marktanpassung durch Zu- oder Abschläge ist nicht erforderlich.

Besondere objektspezifische Grundstücksmerkmale

Hier werden die wertmäßigen Auswirkungen der nicht in den Wertermittlungsansätzen des Sachwertverfahrens bereits berücksichtigten Besonderheiten des Objekts korrigierend insoweit berücksichtigt, wie sie offensichtlich waren oder vom Auftraggeber, Eigentümer etc. mitgeteilt worden sind.

besondere objektspezifische Grundstücksmerkmale	Wertbeeinflussung insg.
Unterstellte Modernisierungen	-20.000,00 €
<ul style="list-style-type: none"> von außen erkennbarer Instandhaltungszustand (z. B. Außenanlagen, Anstrich Fenster/Holzteile, Balkongeländer, Zaun, Carport, Reinigung Dach), pauschal 	-20.000,00 €
Weitere Besonderheiten	-31.000,00 €
<ul style="list-style-type: none"> Sicherheitsabschlag wg. fehlender Innenbesichtigung (15 % der baulichen Anlagen), rd. 	-31.000,00 €
Summe	-51.000,00 €

4.5 Ertragswertermittlung

4.5.1 Das Ertragswertmodell der Immobilienwertermittlungsverordnung

Das Modell für die Ermittlung des Ertragswerts ist in den §§ 27 – 34 ImmoWertV 21 beschrieben.

Die Ermittlung des Ertragswerts basiert auf den marktüblich erzielbaren jährlichen Erträgen (insbesondere Mieten und Pachten) aus dem Grundstück. Die Summe aller Erträge wird als **Rohertrag** bezeichnet. Maßgeblich für den vorläufigen (Ertrags)Wert des Grundstücks ist jedoch der **Reinertrag**. Der Reinertrag ermittelt sich als Rohertrag abzüglich der Aufwendungen, die der Eigentümer für die Bewirtschaftung einschließlich Erhaltung des Grundstücks aufwenden muss (**Bewirtschaftungskosten**).

Das Ertragswertverfahren fußt auf der Überlegung, dass der dem Grundstückseigentümer verbleibende Reinertrag aus dem Grundstück die Verzinsung des Grundstückswerts (bzw. des dafür gezahlten Kaufpreises) darstellt. Deshalb wird der Ertragswert als **Rentenbarwert** durch Kapitalisierung des Reinertrags bestimmt.

Hierbei ist zu beachten, dass der Reinertrag für ein bebautes Grundstück sowohl die Verzinsung für den Grund und Boden als auch für die auf dem Grundstück vorhandenen baulichen (insbesondere Gebäude) und sonstigen Anlagen (z. B. Anpflanzungen) darstellt. Der Grund und Boden gilt grundsätzlich als unvergänglich (bzw. unzerstörbar). Dagegen ist die (wirtschaftliche) **Restnutzungsdauer** der baulichen und sonstigen Anlagen zeitlich begrenzt.

Der **Bodenwert** ist getrennt vom Wert der Gebäude und Außenanlagen i. d. R. im Vergleichswertverfahren (vgl. § 40 Abs. 1 ImmoWertV 21) grundsätzlich so zu ermitteln, wie er sich ergeben würde, wenn das Grundstück unbebaut wäre.

Der auf den Bodenwert entfallende Reinertragsanteil wird durch Multiplikation des Bodenwerts mit dem **Liegenschaftszinssatz** bestimmt. (Der Bodenertragsanteil stellt somit die ewige Rentenrate des Bodenwerts dar.)

Der auf die baulichen Anlagen entfallende Reinertragsanteil ergibt sich als Differenz „(Gesamt)Reinertrag des Grundstücks“ abzüglich „Reinertragsanteil des Grund und Bodens“.

Der vorläufige **Ertragswert der baulichen Anlagen** wird durch Kapitalisierung (d. h. Zeitrentenbarwertberechnung) des (Rein)Ertragsanteils der baulichen und sonstigen Anlagen unter Verwendung des Liegenschaftszinssatzes und der Restnutzungsdauer ermittelt.

Der vorläufige Ertragswert setzt sich aus der Summe von „Bodenwert“ und „vorläufigem Ertragswert der baulichen Anlagen“ zusammen.

Ggf. bestehende **besondere objektspezifische Grundstücksmerkmale**, die bei der Ermittlung des vorläufigen Ertragswerts nicht berücksichtigt wurden, sind bei der Ableitung des Ertragswerts aus dem vorläufigen Ertragswert sachgemäß zu berücksichtigen.

Das **Ertragswertverfahren** stellt insbesondere durch Verwendung des aus Kaufpreisen abgeleiteten Liegenschaftszinssatzes **einen Kaufpreisvergleich** im Wesentlichen auf der Grundlage des marktüblich erzielbaren Grundstücksreinertrages dar.

4.5.2 Erläuterungen der bei der Ertragswertberechnung verwendeten Begriffe

Rohertrag (§ 31 Abs. 2 ImmoWertV 21)

Der Rohertrag umfasst alle bei ordnungsgemäßer Bewirtschaftung und zulässiger Nutzung marktüblich erzielbaren Erträge aus dem Grundstück. Bei der Ermittlung des Rohertrags ist von den üblichen (nachhaltig gesicherten) Einnahmemöglichkeiten des Grundstücks (insbesondere der Gebäude) auszugehen. Als marktüblich erzielbare Erträge können auch die tatsächlichen Erträge zugrunde gelegt werden, wenn diese marktüblich sind.

Weicht die tatsächliche Nutzung von Grundstücken oder Grundstücksteilen von den üblichen, nachhaltig gesicherten Nutzungsmöglichkeiten ab und/oder werden für die tatsächliche Nutzung von Grundstücken oder Grundstücksteilen vom Üblichen abweichende Entgelte erzielt, sind für die Ermittlung des Rohertrags zunächst die für eine übliche Nutzung marktüblich erzielbaren Erträge zugrunde zu legen.

Bewirtschaftungskosten (§ 32 ImmoWertV 21)

Die Bewirtschaftungskosten sind marktüblich entstehende Aufwendungen, die für eine ordnungsgemäße Bewirtschaftung und zulässige Nutzung des Grundstücks (insbesondere der Gebäude) laufend erforderlich sind. Die Bewirtschaftungskosten umfassen die Verwaltungskosten, die Instandhaltungskosten, das Mietausfallwagnis und die Betriebskosten.

Unter dem Mietausfallwagnis ist insbesondere das Risiko einer Ertragsminderung zu verstehen, die durch uneinbringliche Rückstände von Mieten, Pachten und sonstigen Einnahmen oder durch vorübergehenden Leerstand von Raum, der zur Vermietung, Verpachtung oder sonstigen Nutzung bestimmt ist, entsteht. Es umfasst auch das Risiko von uneinbringlichen Kosten einer Rechtsverfolgung auf Zahlung, Aufhebung eines Mietverhältnisses oder Räumung (§ 32 Abs. 4 ImmoWertV 21 und § 29 Satz 1 und 2 II. BV).

Zur Bestimmung des Reinertrags werden vom Rohertrag nur die Bewirtschaftungskosten(anteile) in Abzug gebracht, die vom Eigentümer zu tragen sind, d. h. nicht zusätzlich zum angesetzten Rohertrag auf die Mieter umgelegt werden können.

Ertragswert / Rentenbarwert (§ 29 und § 34 ImmoWertV 21)

Der vorläufige Ertragswert ist der auf die Wertverhältnisse am Wertermittlungstichtag bezogene (Einmal)Betrag, der der Summe aller aus dem Objekt während seiner Nutzungsdauer erzielbaren (Rein)Erträge einschließlich Zinsen und Zinseszinsen entspricht. Die Einkünfte aller während der Nutzungsdauer noch anfallenden Erträge – abgezinst auf die Wertverhältnisse zum Wertermittlungstichtag – sind wertmäßig gleichzusetzen mit dem vorläufigen Ertragswert des Objekts.

Als Nutzungsdauer ist für die baulichen und sonstigen Anlagen die Restnutzungsdauer anzusetzen, für den Grund und Boden unendlich (ewige Rente).

Liegenschaftszinssatz (§ 21 Abs. 2 ImmoWertV 21)

Der Liegenschaftszinssatz ist eine Rechengröße im Ertragswertverfahren. Er ist auf der Grundlage geeigneter Kaufpreise und der ihnen entsprechenden Reinerträge für mit dem Bewertungsgrundstück hinsichtlich Nutzung und Bebauung gleichartiger Grundstücke nach den Grundsätzen des Ertragswertverfahrens als Durchschnittswert abgeleitet (vgl. § 21 Abs. 2 ImmoWertV 21). Der Ansatz des (marktkonformen) Liegenschaftszinssatzes für die Wertermittlung im Ertragswertverfahren stellt somit sicher, dass das Ertragswertverfahren ein marktkonformes Ergebnis liefert, d. h. dem Verkehrswert entspricht.

Der Liegenschaftszinssatz ist demzufolge der Marktanpassungsfaktor des Ertragswertverfahrens. Durch ihn werden die allgemeinen Wertverhältnisse auf dem Grundstücksmarkt erfasst, soweit diese nicht auf andere Weise berücksichtigt sind.

Restnutzungsdauer (§ 4 i. V. m. § 12 Abs. 5 ImmoWertV 21)

Die Restnutzungsdauer bezeichnet die Anzahl der Jahre, in denen eine bauliche Anlage bei ordnungsgemäßer Bewirtschaftung voraussichtlich noch wirtschaftlich genutzt werden kann. Als Restnutzungsdauer ist in erster Näherung die Differenz aus 'üblicher Gesamtnutzungsdauer' abzüglich 'tatsächlichem Lebensalter am Wertermittlungstichtag' zugrunde gelegt. Diese wird allerdings dann verlängert (d. h. das Gebäude fiktiv verjüngt), wenn beim Bewertungsobjekt wesentliche Modernisierungsmaßnahmen durchgeführt wurden oder in den Wertermittlungsansätzen unmittelbar erforderliche Arbeiten zur Beseitigung des Unterhaltungszustaus sowie zur Modernisierung in der Wertermittlung als bereits durchgeführt unterstellt werden.

Besondere objektspezifische Grundstücksmerkmale (§ 8 Abs. 3 ImmoWertV 21)

Unter den besonderen objektspezifischen Grundstücksmerkmalen versteht man alle vom üblichen Zustand vergleichbarer Objekte abweichenden individuellen Eigenschaften des Bewertungsobjekts (z. B. Abweichungen vom normalen baulichen Zustand, eine wirtschaftliche Überalterung, insbesondere Baumängel und Bauschäden (siehe nachfolgende Erläuterungen), oder Abweichungen von den marktüblich erzielbaren Erträgen).

Baumängel und Bauschäden (§ 8 Abs. 3 ImmoWertV 21)

Baumängel sind Fehler, die dem Gebäude i. d. R. bereits von Anfang an anhaften – z. B. durch mangelhafte Ausführung oder Planung. Sie können sich auch als funktionale oder ästhetische Mängel durch die Weiterentwicklung des Standards oder Wandlungen in der Mode einstellen.

Bauschäden sind auf unterlassene Unterhaltungsaufwendungen, auf nachträgliche äußere Einwirkungen oder auf Folgen von Baumängeln zurückzuführen.

Für behebbare Schäden und Mängel werden die diesbezüglichen Wertminderungen auf der Grundlage der Kosten geschätzt, die zu ihrer Beseitigung aufzuwenden sind. Die Schätzung kann durch pauschale Ansätze oder auf der Grundlage von auf Einzelpositionen bezogenen Kostenermittlungen erfolgen.

Der Bewertungssachverständige kann i. d. R. die wirklich erforderlichen Aufwendungen zur Herstellung eines normalen Bauzustandes nur überschlägig schätzen, da

- nur zerstörungsfrei – augenscheinlich untersucht wird,
- grundsätzlich keine Bauschadensbegutachtung erfolgt (dazu ist die Beauftragung eines Bauschadens-Sachverständigen notwendig).

Es wird ausdrücklich darauf hingewiesen, dass die Angaben in dieser Verkehrswertermittlung allein aufgrund Mitteilung von Auftraggeber, Mieter etc. und darauf beruhenden in Augenscheinnahme beim Ortstermin ohne jegliche differenzierte Bestandsaufnahme, technischen, chemischen o. ä. Funktionsprüfungen, Vorplanung und Kostenschätzung angesetzt sind.

4.5.3 Ertragswertberechnung

Gebäudebezeichnung	Mieteinheit		Fläche (rd. m²)	Anzahl (Stk.)	marktüblich erzielbare Nettokaltmiete		
	lfd. Nr.	Nutzung/Lage			(€/m²) bzw. (€/Stk.)	monatlich (€)	jährlich (€)
Einfamilienhaus mit Einliegerwohnung	1	Wohnung Erdgeschoss	105		6,00	630,00	7.560,00
	2	Wohnung Untergeschoss	63		6,00	378,00	4.536,00
Garage	3	Garage		1	40,00	40,00	480,00
	4	Carport		2	15,00	30,00	360,00
Summe			168	3		1.078,00	12.936,00

jährlicher Rohertrag (Summe der marktüblich erzielbaren jährlichen Nettokaltmieten)	12.936,00 €
Bewirtschaftungskosten (nur Anteil des Vermieters) (vgl. Einzelaufstellung)	– 3.145,72 €
jährlicher Reinertrag	= 9.790,28 €
Reinertragsanteil des Bodens 2,00 % von 40.000,00 € (Liegenschaftszinssatz × Bodenwert (beitragsfrei))	– 800,00 €
Reinertragsanteil der baulichen und sonstigen Anlagen	= 8.990,28 €
Kapitalisierungsfaktor (gem. § 34 Abs. 2 ImmoWertV 21) bei LZ = 2,00 % Liegenschaftszinssatz und RND = 29 Jahren Restnutzungsdauer	× 21,844
vorläufiger Ertragswert der baulichen und sonstigen Anlagen	= 196.383,68 €
beitragsfreier Bodenwert (vgl. Bodenwertermittlung)	+ 40.000,00 €
vorläufiger Ertragswert	= 236.383,68 €
Marktanpassung durch marktübliche Zu- oder Abschläge	– 0,00 €
marktangepasster vorläufiger Ertragswert	= 236.383,68 €
besondere objektspezifische Grundstücksmerkmale	– 51.000,00 €
Ertragswert	= 185.383,68 €
	rd. 185.000,00 €

4.5.4 Erläuterung zur Ertragswertberechnung

Wohn- bzw. Nutzflächen

Die Wohn- bzw. Nutzflächen wurden von mir berechnet bzw. soweit vorhanden aus Bauakten oder sonstigen Unterlagen übernommen und auf Plausibilität geprüft. Sie orientieren sich an der Wohnflächen- und Mietwertrichtlinie zur wohnwertabhängigen Wohnflächenberechnung und Mietwertermittlung (WMR), in der die von der Rechtsprechung insbesondere für Mietwertermittlungen entwickelten Maßgaben zur wohnwertabhängigen Anrechnung der Grundflächen auf die Wohnfläche systematisiert sind, sofern diesbezügliche Besonderheiten nicht bereits in den Mietansätzen berücksichtigt sind (vgl. Literaturverzeichnis [2], Teil 1, Kapitel 15). Die Berechnungen können demzufolge teilweise von den diesbezüglichen Vorschriften (WoFIV; II. BV, DIN 283, DIN 277) abweichen; sie sind deshalb nur als Grundlage dieser Wertermittlung verwendbar.

Rohrertrag

Die Basis für die Ermittlung des Rohertrags ist die aus dem Grundstück marktüblich erzielbare Nettokaltmiete. Diese entspricht der jährlichen Gesamtmiete ohne sämtliche auf den Mieter zusätzlich zur Grundmiete umlagefähigen Bewirtschaftungskosten.

Die marktüblich erzielbare Miete wurde auf der Grundlage von verfügbaren Vergleichsmieten für mit dem Bewertungsgrundstück vergleichbar genutzte Grundstücke aus entsprechenden Internetportalen (z. B. immo-scout24.de, Wohnungsbörse.net, engelvoelkers.com) als mittelfristiger Durchschnittswert abgeleitet und angesetzt.

Unter Berücksichtigung der mietwertbeeinflussenden Eigenschaften wie der Lage, des baulichen Zustandes, der Größe und Ausstattung sowie der energetischen Eigenschaften wird eine Miete von 6,00 €/m² als marktüblich erzielbar angesetzt (siehe auch Punkt 2.1.1)..

Bewirtschaftungskosten

Gemäß § 32 Abs. 1 Satz 1 ImmoWertV 21 sind die Bewirtschaftungskosten (BWK) in der Höhe anzusetzen, wie sie bei gewöhnlicher Bewirtschaftung marktüblich entstehen.

BWK-Anteil			
Verwaltungskosten Wohnen	Wohnungen (Whg.)	1 Whg. × 359,00 €	359,00 €
Instandhaltungskosten Wohnen	Wohnungen (Whg.)	168 m² × 14,00 €/m²	2.352,00 €
	Garagen (Gar.)	1 Gar. × 106,00 €	106,00 €
	Carport	2 Carports × 35,00 €	70,00 €
Mietausfallwagnis Wohnen	2,0 % vom Rohertrag		258,72 €
Summe			3.145,72 €

Liegenschaftszinssatz

Im Immobilienmarktbericht 2025 Südhessen veröffentlicht der Gutachterausschuss Liegenschaftszinssätze für verschiedene Objektarten in Abhängigkeit vom örtlichen Bodenrichtwertniveau. Der veröffentlichte Liegenschaftszinssatz für Ein- und Zweifamilienhäuser (Bodenrichtwertbereich bis - 199 €/m² beträgt 2,0 % (Standardabweichung +/- 1,2, Untersuchungszeitraum 2023 bis 2024).

Aus gutachterlicher Sicht ist für das Einfamilienhaus ein Liegenschaftszins unter Berücksichtigung der wertbeeinflussenden Merkmale (Gebäudeart, Gesamt-/Restnutzungsdauer, Lage, Größe) von 2,0 % angemessen.

Marktübliche Zu- oder Abschläge

Die allgemeinen Wertverhältnisse sind bei Verwendung des Liegenschaftszinssatzes ausreichend berücksichtigt. Aus diesem Grund ist zur Ermittlung des marktangepassten vorläufigen Ertragswerts keine zusätzliche Marktanpassung durch marktübliche Zu- oder Abschläge erforderlich.

Gesamt-/Restnutzungsdauer, besondere objektspezifische Grundstücksmerkmale

Vgl. Erläuterungen zum Sachwertverfahren.

4.6 Verkehrswertableitung aus den Verfahrensergebnissen

4.6.1 Bewertungstheoretische Vorbemerkungen

Der Abschnitt „*Verfahrenswahl mit Begründung*“ dieses Verkehrswertgutachtens enthält die Begründung für die Wahl der in diesem Gutachten zur Ermittlung des Verkehrswerts herangezogenen Wertermittlungsverfahren. Dort ist auch erläutert, dass sowohl das Vergleichswert-, das Ertragswert- als auch das Sachwertverfahren auf für vergleichbare Grundstücke gezahlten Kaufpreisen (Vergleichspreisen) basieren und deshalb Vergleichswertverfahren, d. h. verfahrensmäßige Umsetzungen von Preisvergleichen sind. Alle Verfahren führen deshalb gleichermaßen in die Nähe des Verkehrswerts. Wie geeignet das jeweilige Verfahren zur Ermittlung des Verkehrswerts ist, hängt dabei entscheidend von zwei Faktoren ab:

- von der Art des zu bewertenden Objekts (übliche Nutzung; vorrangig rendite- oder substanzwertorientierte Preisbildung im gewöhnlichen Geschäftsverkehr) und
- von der Verfügbarkeit und Zuverlässigkeit der zur Erreichung einer hohen Marktkonformität des Verfahrensergebnisses erforderlichen Daten.

4.6.2 Zur Aussagefähigkeit der Verfahrensergebnisse

Grundstücke mit der Nutzbarkeit des Bewertungsobjekts werden aus den bei der Wahl der Wertermittlungsverfahren beschriebenen Gründen als Eigennutzungsobjekt erworben. Die Preisbildung im gewöhnlichen Geschäftsverkehr orientiert sich deshalb vorrangig an den in die Sachwertermittlung einfließenden Faktoren. Der Verkehrswert wird deshalb vorrangig aus dem ermittelten Sachwert abgeleitet.

Grundsätzlich sind bei jeder Immobilieninvestition auch die Aspekte des Ertragswertverfahrens (eingesparte Miete, steuerliche Abschreibungsmöglichkeiten und demzufolge eingesparte Steuern) von Interesse. Zudem stehen die für eine marktkonforme Ertragswertermittlung (Liegenschaftszinssatz und marktübliche Mieten) erforderlichen Daten zur Verfügung. Das Ertragswertverfahren wurde deshalb stützend angewendet.

4.6.3 Zusammenstellung der Verfahrensergebnisse

Der **Sachwert** wurde mit rd. **196.000,00 €**, der **Ertragswert** mit rd. **185.000,00 €** ermittelt.

4.6.4 Gewichtung der Verfahrensergebnisse

Da mehrere Wertermittlungsverfahren herangezogen wurden, ist der Verkehrswert aus den Ergebnissen dieser Verfahren unter Würdigung (d. h. Gewichtung) deren Aussagefähigkeit abzuleiten (vgl. § 6 Abs. 4 ImmoWertV 21). Die Aussagefähigkeit (das Gewicht) des jeweiligen Verfahrensergebnisses wird dabei wesentlich von den für die zu bewertende Objektart **im gewöhnlichen Geschäftsverkehr bestehenden Preisbildungsmechanismen** und von der mit dem jeweiligen Wertermittlungsverfahren **erreichbaren Ergebniszuverlässlichkeit** bestimmt.

Bei dem Bewertungsgrundstück handelt es sich um ein Eigennutzungsobjekt. Bezüglich der zu bewertenden **Objektart** wird deshalb dem Sachwert das Gewicht 1,00 (c) und dem Ertragswert das Gewicht 0,40 (a) beigemessen.

Die zur marktkonformen Wertermittlung **erforderlichen Daten** standen für das Sachwertverfahren in mäßiger und für das Ertragswertverfahren ebenfalls nur in mäßiger Qualität in zur Verfügung. Bezüglich der erreichten Marktkonformität der Verfahrensergebnisse wird deshalb dem Sachwertverfahren das Gewicht 0,50 (d) und dem Ertragswertverfahren das Gewicht 0,50 (b) beigemessen.

Insgesamt erhalten somit

das **Ertragswertverfahren** das **Gewicht** $0,40 (a) \times 0,50 (b) = 0,200$ und

das **Sachwertverfahren** das **Gewicht** $1,00 (c) \times 0,50 (d) = 0,500$.

Das **gewogene Mittel** aus den im Vorabschnitt zusammengestellten Verfahrensergebnissen beträgt:
 $[196.000,00 € \times 0,500 + 185.000,00 € \times 0,200] \div 0,700 = \text{rd. } 190.000,00 €$.

4.6.5 Verkehrswert

Der **Verkehrswert** für das mit einem Einfamilienhaus mit Einliegerwohnung und Garage bebaute Grundstück in 64760 Oberzent, Langeforststr. 5

Grundbuch	Blatt	lfd. Nr.
Schöllnbach	392	1
Gemarkung	Flur	Flurstück
Schöllnbach	3	142/1

wird zum Wertermittlungsstichtag 11.07.2025 mit rd.

190.000 €

in Worten: einhundertneunzigtausend Euro

geschätzt.

Die Sachverständige erklärt hiermit, dass sie das Gutachten nach bestem Wissen und Gewissen erstellt hat und sie an dem Ergebnis desselben in keiner Weise persönlich interessiert ist. Sie bescheinigt durch ihre Unterschrift zugleich, dass ihr keine Ablehnungsgründe entgegenstehen, aus denen jemand als Beweiszeuge oder Sachverständige nicht zulässig ist oder ihren Aussagen keine volle Glaubwürdigkeit beigemessen werden kann.

Weinheim, den 12. August 2025



Hinweise zum Urheberrecht

Urheberrecht, alle Rechte vorbehalten. Das Gutachten ist nur für den Auftraggeber und den angegebenen Zweck bestimmt. Eine Vervielfältigung oder Verwertung durch Dritte ist nur mit schriftlicher Genehmigung gestattet. Außerdem wird darauf hingewiesen, dass die im Gutachten enthaltenen Karten (z.B. Straßenkarte, Stadtplan, Lageplan, Luftbild, u.ä.) und Daten urheberrechtlich geschützt sind. Sie dürfen nicht aus dem Gutachten separiert und/oder einer anderen Nutzung zugeführt werden. Falls das Gutachten im Internet veröffentlicht wird, wird zudem darauf hingewiesen, dass die Veröffentlichung nicht für kommerzielle Zwecke gestattet ist.

WertermittlungsergebnisseFür das **Grundstück**in **Oberzent, Langeforststr. 5**Flur **3**Flurstücksnummer **142/1**Wertermittlungsstichtag: **11.07.2025**

Bodenwert						
	Bewertungs- bereich	Entwick- lungsstufe	abgaben- rechtlicher Zustand	rel. BW [€/m²]	Fläche [m²]	Bodenwert [€]
	Grundstück	baureifes Land	frei	26,74	1.496,00	40.000,00
Summe:				26,74	1.496,00	40.000,00

Objektdaten								
	Bewertungs- bereich	Gebäude- bezeichnung Nutzung		BGF [rd. m²]	WF/NF [rd. m²]	Baujahr	GND [Jahre]	RND [Jahre]
	Grundstück	Einfamilien- haus mit Einlieger- wohnung		360	168	1984	70	29
	Grundstück	Garage		18		1984	50	9

Wesentliche Daten					
	Bewertungs- bereich	Jahresrohertrag RoE [€]	BWK [% des RoE]	Liegen- schafts- zinssatz [%]	Sachwertfaktor
	Grundstück	12.936,00	3.145,72 € (24,32 %)	2,00	1,00

Relative Werte	
relativer Bodenwert:	238,10 €/m² WF/NF
relative besondere objektspezifische Grundstücksmerkmale:	-303,57 €/m² WF/NF
relativer Verkehrswert:	1.130,95 €/m² WF/NF
Verkehrswert/Rohertrag:	14,69
Verkehrswert/Reinertrag:	19,41

Ergebnisse	
Ertragswert:	185.000,00 € (97 % vom Sachwert)
Sachwert:	196.000,00 €
Vergleichswert:	---
Verkehrswert (Marktwert):	190.000,00 €
Wertermittlungsstichtag	11.07.2025

Bemerkungen

5 Rechtsgrundlagen, verwendete Literatur

5.1 Rechtsgrundlagen der Verkehrswertermittlung

BauGB:

Baugesetzbuch

BauNVO:

Baunutzungsverordnung – Verordnung über die bauliche Nutzung der Grundstücke

BGB:

Bürgerliches Gesetzbuch

ZVG:

Gesetz über die Zwangsversteigerung und die Zwangsverwaltung

ImmoWertV:

Verordnung über die Grundsätze für die Ermittlung der Verkehrswerte von Immobilien und der für die Wertermittlung erforderlichen Daten – Immobilienwertermittlungsverordnung – ImmoWertV

WoFIV:

Wohnflächenverordnung – Verordnung zur Berechnung der Wohnfläche

WMR:

Wohnflächen- und Mietwertrichtlinie – Richtlinie zur wohnwertabhängigen Wohnflächenberechnung und Mietwertermittlung

GEG:

Gebäudeenergiegesetz – Gesetz zur Einsparung von Energie und zur Nutzung erneuerbarer Energien zur Wärme- und Kälteerzeugung in Gebäuden

5.2 Verwendete Wertermittlungsliteratur / Marktdaten

[1] Sprengnetter (Hrsg.): Immobilienbewertung – Marktdaten und Praxishilfen, Loseblattsammlung, Sprengnetter Immobilienbewertung, Sinzig

[2] Sprengnetter (Hrsg.): Immobilienbewertung – Lehrbuch und Kommentar, Loseblattsammlung, Sprengnetter Immobilienbewertung, Sinzig

[3] Kleiber, Simon, Weyers: Verkehrswertermittlung von Grundstücken, Bundesanzeiger-Verlag, 2023

[4] Simon, Kleiber: Schätzung und Ermittlung von Grundstückswerten, Verlag Luchterhand, Neuwied, Kriftel, Berlin 7. Auflage 1996

[5] Kröll, Hausmann, Rolf: Rechte und Belastungen in der Immobilienbewertung, Werner Verlag, Köln 5. Auflage 2015

[6] Schmitz, Krings, Dahlhaus, Meisel: Baukosten 2021 Instandsetzung/Sanierung, Modernisierung/Umnutzung, Verlag für Wirtschaft und Verwaltung Hubert Wingen, Essen

[7] Schmitz, Gerlach, Meisel: Baukosten 2018 Ein- und Mehrfamilienhäuser, Verlag für Wirtschaft und Verwaltung Hubert Wingen, Essen

[8] Stumpe, Tillmann: Versteigerung und Wertermittlung, Arbeitshilfen für die Praxis, Bundesanzeiger-Verlag, 2009

6 Verzeichnis der Anlagen

Anlage 1: Auszug aus der Straßenkarte

Anlage 2: Lageplan

Anlage 3: Grundrisse und Schnitte

Anlage 4: Fotos

Anlage 1: Auszug aus der Straßenkarte

Seite 1 von 1

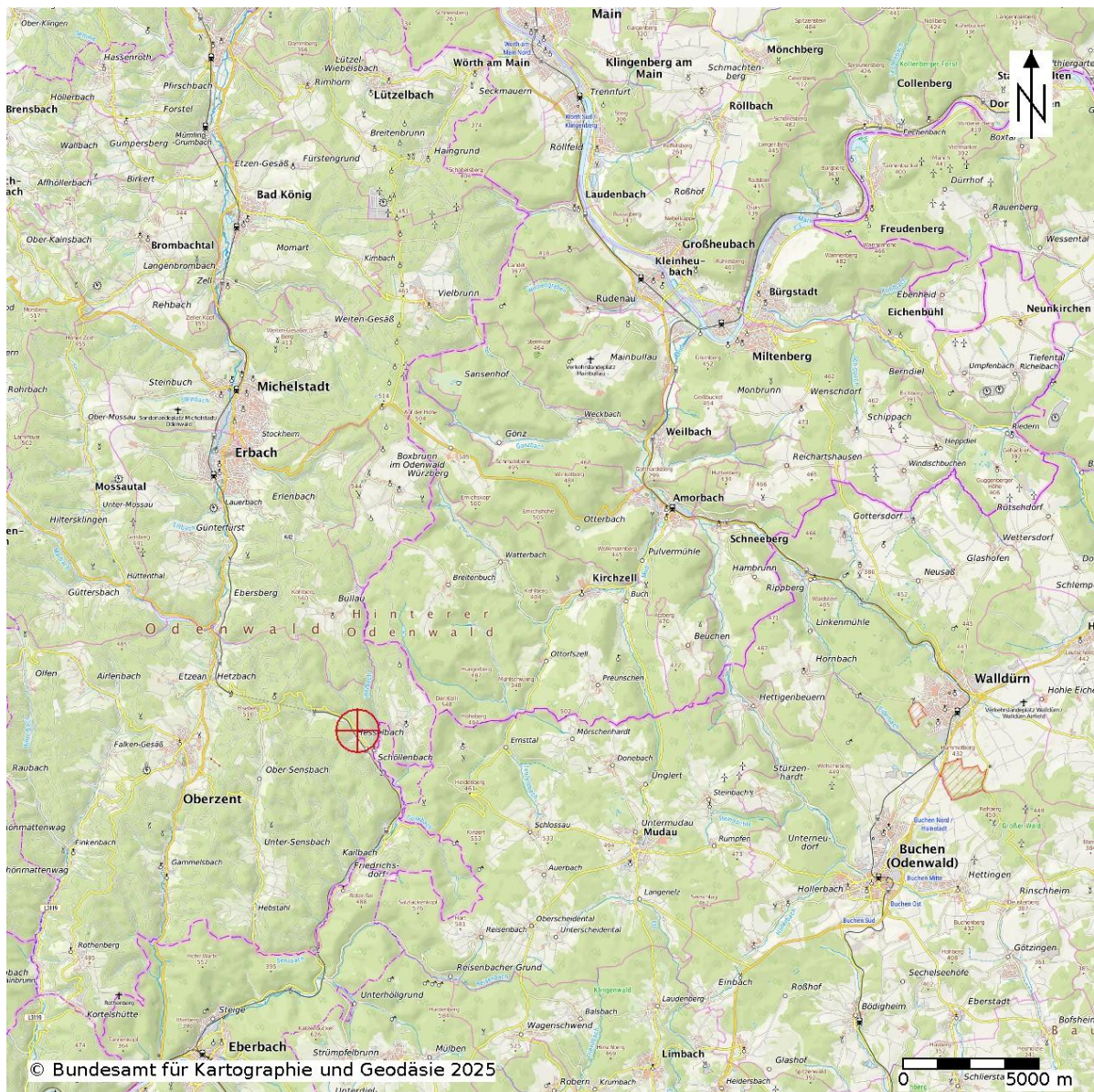

(lizenziert über Sprengnetter Marktdaten-Portal)

Anlage 2: Lageplan

Seite 1 von 1



Abb. 1: Lageplan (aus Gerichtsakte)

Anlage 3: Grundrisse und Schnitte

Seite 1 von 3

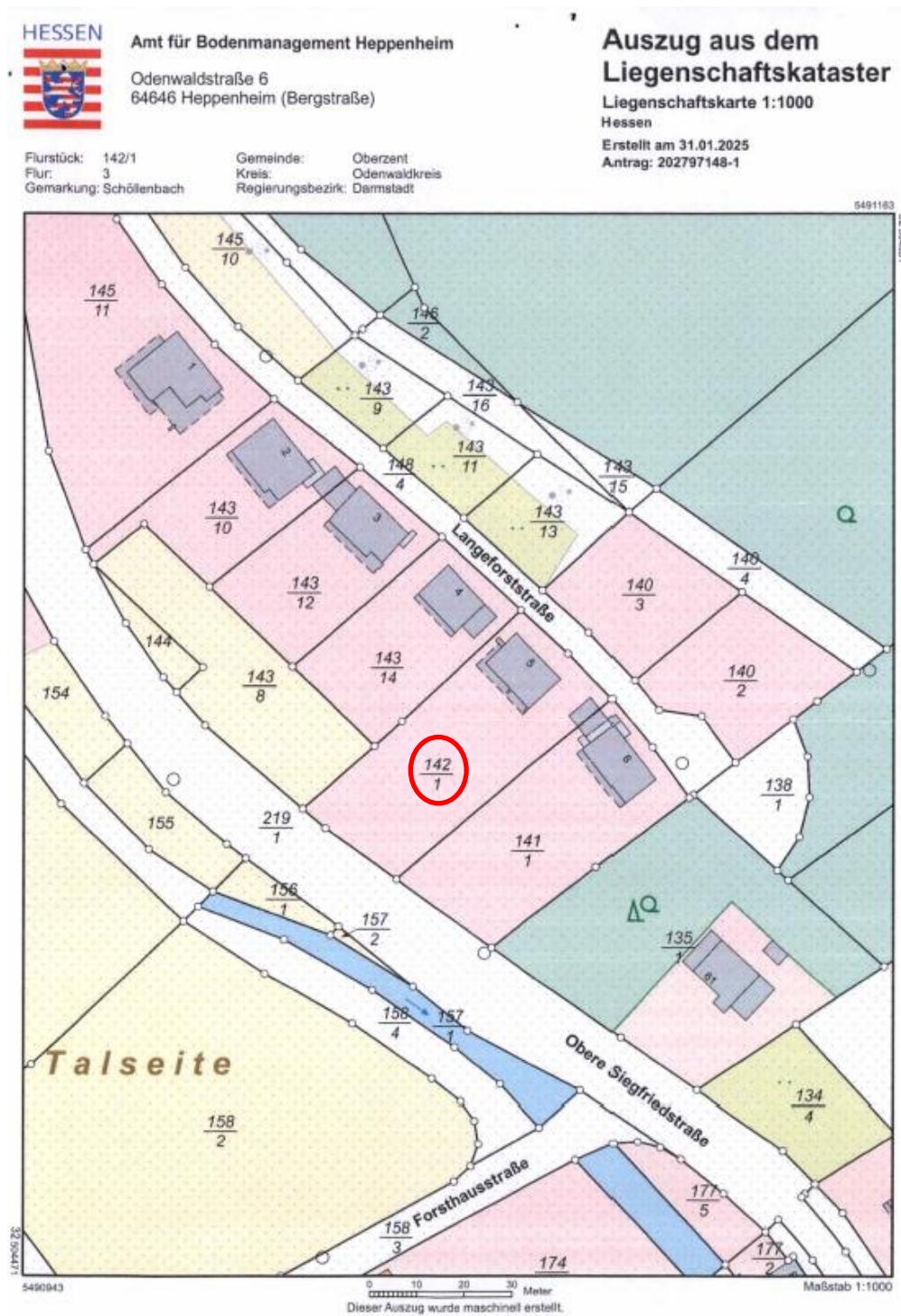

Abb. 1: Grundrissplan Erdgeschoss (aus Bauakte)

Anlage 3: Grundrisse und Schnitte

Seite 2 von 3

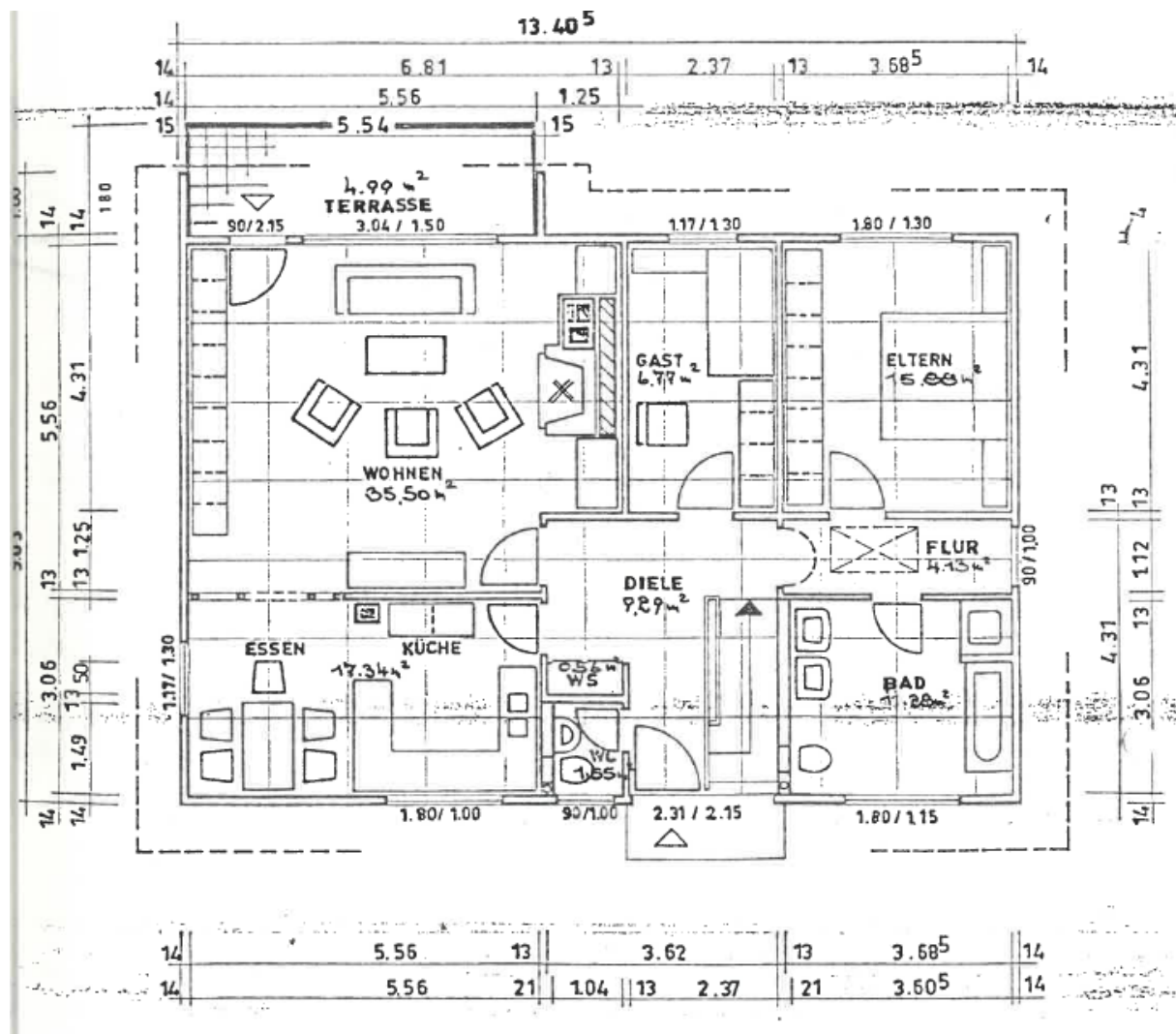

Abb. 2: Grundrissplan Untergeschoss (aus Bauakte)

Anlage 3: Grundrisse und Schnitte

Seite 3 von 3

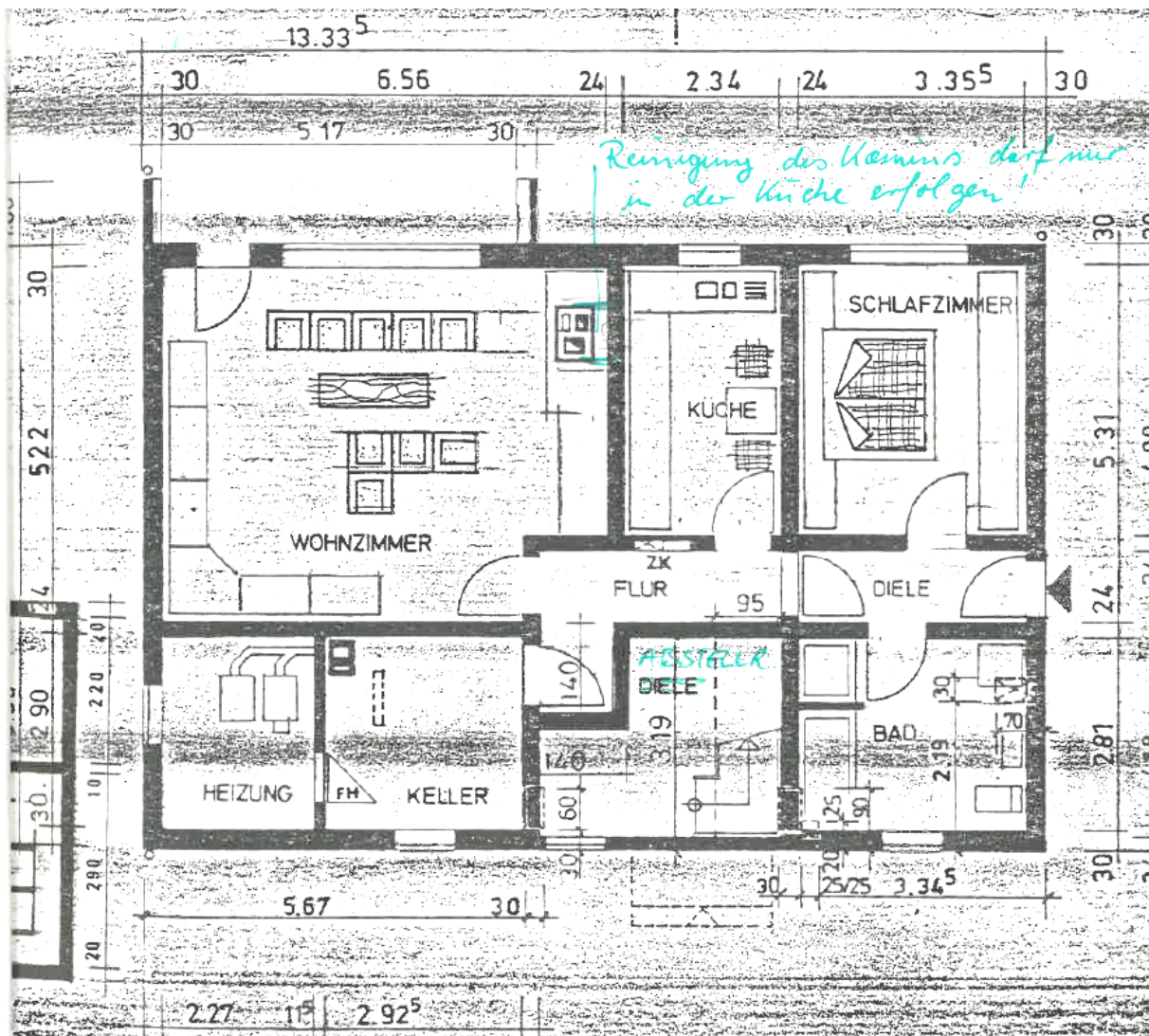

Abb. 3: Giebelansichten (aus Bauakte)

Anlage 4: Fotos

Seite 1 von 3

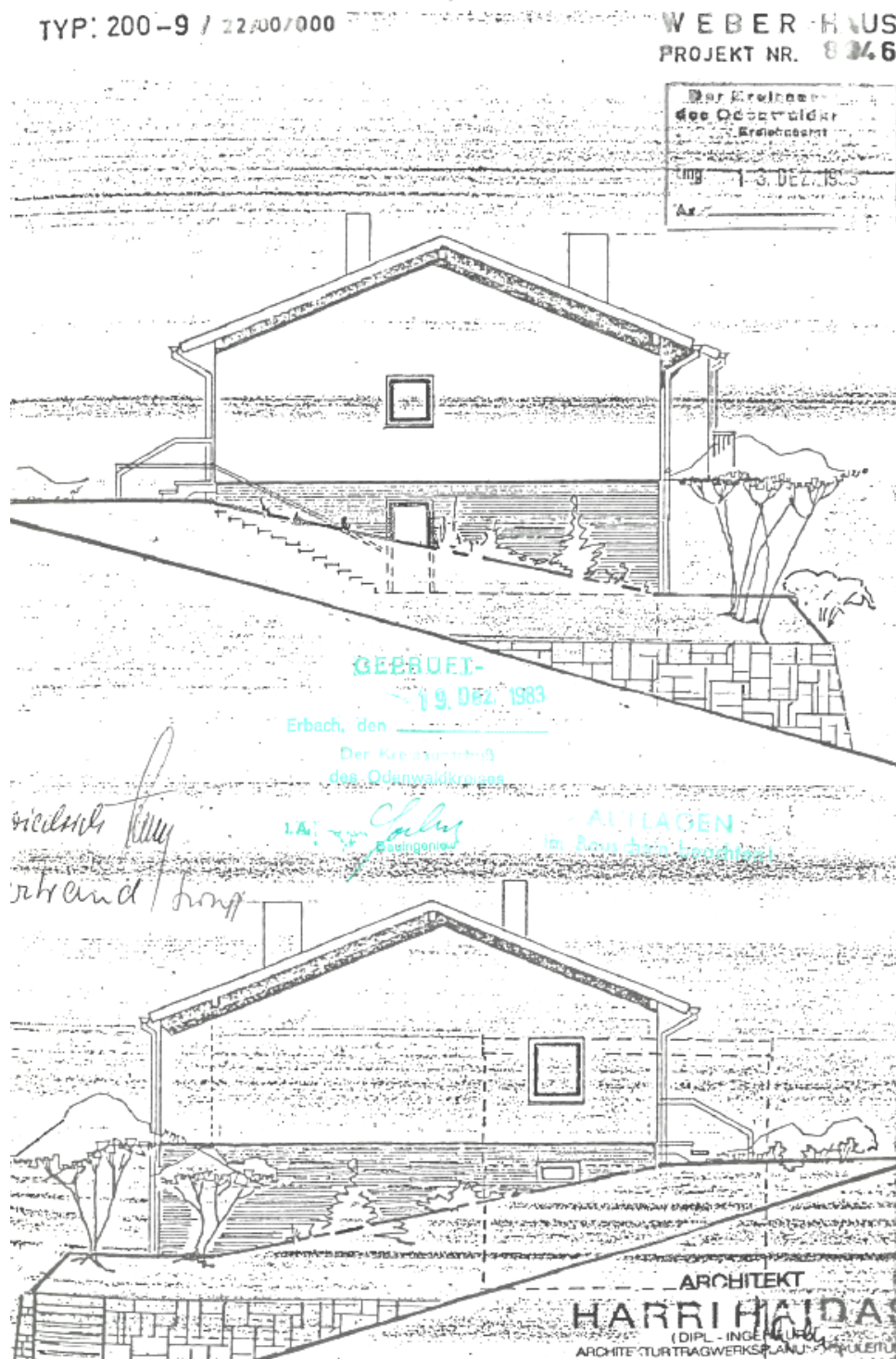

Bild 1: Straßenansicht aus östlicher Richtung



Bild 2: Straßenansicht aus nördlicher Richtung

Anlage 4: Fotos

Seite 2 von 3



Bild 3: Hauseingang



Bild 4: Hauseingang

Anlage 4: Fotos

Seite 3 von 3

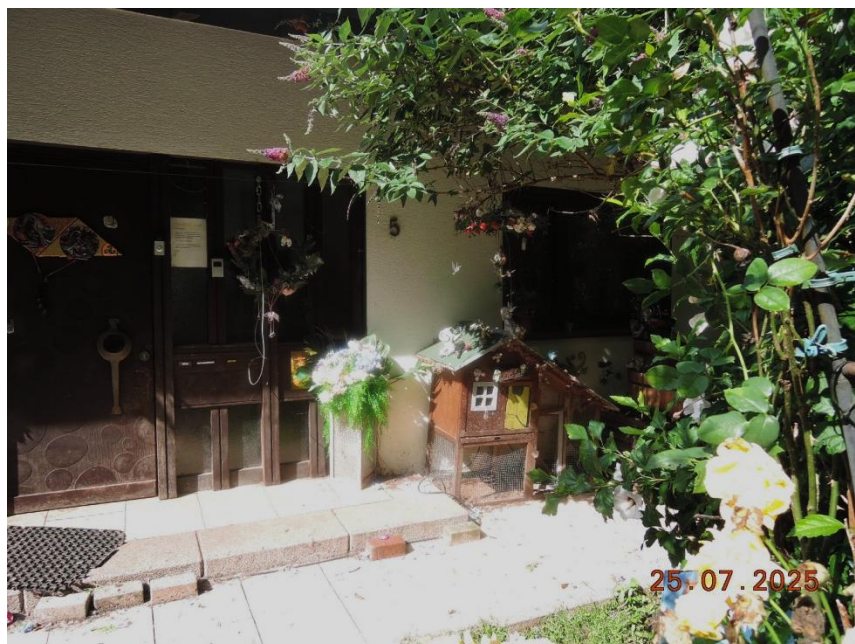

Bild 5: Carport



Bild 6: Garage, Carport